DIR. SAN MARTIN
R.E.DE S.MARTIN 1843

LOS ANDES

DIECISEIS PAGINAS
Precio del Ejemplar $ 10,00

Año XCIV | Registro Nacional de la Propiedad Intelectual Año 1974: Nº 1.270.582 | MENDOZA — Jueves 13 de Noviembre de 1975 | Publicación adherida al Instituto Verificador de Circulaciones | Núm. 31.097

Un nuevo aumento rige en el precio de la nafta

La común se vende a $ 15,50 y la especial, a $ 17,50. El gas

BUENOS AIRES, 12 (Télam). — Fueron fijados nuevos precios de la nafta y el gas para uso domiciliario, informó esta noche la Secretaría de Energía.

Por resolución 336 del Ministerio de Economía, la nafta común pasa de 13,50 a 15,50 pesos por litro, y la super o especial, de 15 a 17,50 pesos por litro. Los nuevos valores rigen a partir de la cero hora de mañana.

También por otra resolución, la 337 se dispone un incremento del 30 por ciento para el precio del gas para uso domiciliario.

La medida contempla, además, modificaciones para las tarifas fijadas para los consumos mínimos de gas, que antes oscilaban entre 2,50 y 12,50 pesos por bimestre, según las categorías de usuarios y las distintas zonas del país, y ahora oscilan entre 40 y 100 pesos por bimestre.

En este caso, las nuevas tarifas también entran en vigencia a partir de las 0 de mañana.

Devaluación encubierta en nuestra moneda

BUENOS AIRES, 12 (NA). — Una nueva devaluación encubierta dispuso el ministro de Economía, doctor Antonio Cafiero, al trasladar una extensa lista de artículos, predominantemente agropecuarios, del mercado comercial al financiero. Esa modificación de la cotización de las divisas de un mercado a otro facilitará fundamentalmente, las exportaciones decarnes, cuyo beneficios quedarán incrementados en aproximadamente un 10 por ciento.

La decisión oficial fue conocida esta noche a través de la circular RC 569, la cual estableció que desde el primer minuto de hoy se comercializaran en el mercado financiero las divisas provenientes de la listas I, II, y III de la resolución 155 del Ministerio de Economía y, por el término de 6 meses, los productos incluídos en la resolución 153 del mismo ministerio. También quedarán comprendidos en esa disposición los productos correspondientes a la resolución 156 de Economía con vigencia definida hasta el 31 de marzo de 1976.

En cuanto a las exportaciones no comprendidas en esas listas se mantienen las disposiciones de la circular RC 559.

La decisión oficial aclara que las divisas provenientes de exportaciones, cuyos embarques hayan sido oficializados hasta el 11 de noviembre pasado, serán negociadas según las reglas que regían hasta entonces.

Los productos cuya divisas correspondientes al valor FOB se negociarán en el mercado financiero son: animales vivos de pedigree y puros por cruza, vegetales, frutas, cafés, tés, yerba mate, cereales varios, productos de la molinería, grasas vegetales y animales.

Además se incluyen los extractos curtientes, las pieles y los cueros, las materias primas indispensables para la fabricación de papel, maderas, algodón, arrabio, acero, cobre, aluminio, plomo, cinc, estaño, abonos y fertilizantes, productos químicos inorgánicos y minerales y combustibles varios.

Niegan que Cafiero vaya a renunciar

BUENOS AIRES, 12 (NA). — El Ministerio de Economía aventó esta noche las versiones sobre una posible dimisión del titular de la cartera, Antonio Cafiero, así como una hipotética designación de primer ministro del gabinete nacional.

La aclaración fue divulgada a través de un comunicado oficial cuyo texto es el siguiente:

"Ante versiones que han comenzado a circular desde la víspera en el sentido de que el ministro de Economía habría renunciado a su cargo o tendría el propósito de hacerlo, y otra vinculada con una hipotética designación de primer ministro del gabinete nacional, se afirma que tales versiones son totalmente inexactas y carentes de todo fundamento".

"Tanto la reunión que el señor ministro de Economía mantuvo con sus colegas del gabinete nacional como la entrevista sostenida con la Excelentísima Señora Presidente de la Nación, se han referido exclusivamente, en el primer caso al análisis de temas de cada área, y en el segundo a la consideración de asuntos específicos del Ministerio de Economía".

"El doctor Cafiero no ha realizado ninguna otra entrevista fuera del marco de sus funciones específicas y es falsa, en consecuencia, toda alusión a presuntas tratativas para decidir sobre un cargo que ni siquiera está previsto en la legislación vigente".

Un ataque frontal contra el gobierno lanzó Calabró

Habló ante 25 mil personas en la Plaza San Martín, en La Plata. Hizo duras críticas a la cúpula sindical

LA PLATA, 12. (NA). — El gobernador de la provincia de Buenos Aires, Victorio Calabró, lanzó hoy un ataque frontal contra el gobierno nacional y la cúpula sindical, y propuso a los peronistas "revertir este proceso en decadencia", porque "si se derrumba el peronismo se derrumba el país y sabrá Dios qué puede pasar en la Argentina".

Calabró pronunció un severo discurso ante unas 25 mil personas reunidas en la plaza San Martín de esta ciudad, para expresarle su apoyo frente a la reciente decisión del Consejo Nacional Justicialista de expulsarlo de las filas partidarias.

La concentración fue producto de una vasta movilización organizada en todo el territorio provincial, y cuyos resultados fueron considerados significativos, si se tiene en cuenta que la concurrencia reunida el último 17 de octubre en la Plaza de Mayo fue estimada en unas 35.000 personas.

Con este acto, Calabró dio testimonio de su fuerza política, y se erigió, de hecho, en un líder con caudal propio. La multitud reunida en la plaza San Martín lo ovacionó repetidamente a lo largo de los 20 minutos que duró su exposición, alternando estribillos abiertamente hostiles a las autoridades nacionales, con otros tales como "se siente, se siente, el tano presidente".

Casi desde el comienzo de su exposición, Calabró atacó frontalmente al gobierno, al decir que "con siete millones y medio de votos sigue cometiendo los mismos errores que el liberalismo".

Luego, en una evidente alusión al ex ministro López Rega, dijo que luego de la muerte de Perón se colocó al frente del gobierno "con el poder absoluto al hombre que en cambio de enseñarle, de explicarle y de apoyar a la señora presidente, empieza a tomar el poder, a matar, y a cercenar los derechos de los peronistas".

Más adelante aludió a su reciente expulsión de las filas partidarias, afirmando que ello nada significa "frente a tantos errores, frente a esa desastrosa política económica, social y cultural".

Al aludir a la cúpula sindical calificó de "traidora" a la actual conducción de las 62 Organizaciones, y dijo que los dirigentes "en estos pocos días que van a tener de vida" sólo se proponen "seguir llenándose los bolsillos".

El gobernador de la provincia de Buenos Aires, Victorio Calabró, habla durante el acto efectuado en la plaza San Martín, de la ciudad de La Plata. (Radiofoto de NA).

La concentración

La concentración, anunciada para el mediodía, recién comenzó a tomar forma al iniciarse la tarde, con la llegada de densos contingentes de trabajadores que hasta ese momento habían mantenido congregados en la plaza Italia, a unas seis cuadras del lugar elegido para el mitin.

El primer grupo importante de manifestantes que se ubicó frente a la sede del gobierno provincial, fue una columna procedente de los partidos de San Martín y Ciudadela, en el Gran Buenos Aires, compuesta en su mayoría por trabajadores metalúrgicos, afiliados a la seccional del gremio que conduce Mario Barrientos, uno de los integrantes de la comisión que organizó la demostración.

Posteriormente se vio arribar a un nutrido contingente procedente de la zona de Quilmes, y más tarde llegaron grupos de Mar del Plata, Balcarce, Saladillo, San Nicolás, Pergamino y Campana.

Sin embargo era notorio que el mayor aporte de asistentes, según las previsiones de los organizadores, debía provenir de la zona norte del Gran Buenos Aires, donde Calabró desarrolló su actividad sindical. Los ómnibus que transportaron a este contingente llegaron con considerable retraso, y el titular de la CGT platense, Rubén Diéguez, denunció que ello se debió a que fueron desviados por la Policía Federal, que les impidió a atravesar la Capital Federal de norte a sur, obligándolos a circular por el camino de Cintura, dando así un amplio rodeo en torno a la Metrópoli.

Recién a las 14.30, la plaza adquirió el aspecto que mostraría durante todo el transcurso del acto. Las delegaciones presentes se identificaban como originarias de Vicente López, Berazategui, Florencio Varela, Lomas de Zamora, Lanús, Dolores, Chascomús, San Miguel del Monte, y otros lugares de la provincia.

Los gremios más representados fueron, además del metalúrgico, la administración provincial, transporte automotor, carne, y establecimientos textiles.

Cada grupo portaba carteles identificatorios y otros con leyendas tales como "Calabró es peronismo" "vamos tano", y "Calabró-Perón".

Llamó la atención un cartelón de la Alianza Libertadora Nacionalista, y otro de la Unión Tranviarios Automotor de la zona oeste, que rezaba: "Aunque nos expulsen, seguiremos denunciándolos".

Según un informe policial, los contingentes llegados a la ciudad lo hicieron a bordo de 1027 ómnibus. Obviamente, los trabajadores que asistieron a la demostración abandonaron por la mañana sus ocupaciones, aunque no hubo una disposición formal de paro. Unicamente el gremio bancario acordó cesar sus actividades a las 11.30, en tanto que la administración provincial lo hizo a las 13.30. Hubo asueto escolar, pero sólo para el turno de la tarde.

Aparece Calabró

A las 14,40, en medio de una estruendosa ovación, el gobernador apareció en los balcones de la Casa de Gobierno, acompañado por los seis ministros del gabinete provincial y los secretarios de la Gobernación. Mientras la multitud lo aclamaba, Calabró se despojó del saco, para lucir el tradicional atuendo de los "Descamisados".

Inmediatamente, se reclamó silencio a la multitud, lo cual fue obtenido al cabo de varios y laboriosos intentos, para dar lugar a la lectura de un documento producido por la comisión organizadora del acto.

La declaración expresa que "el pueblo peronista y sus cuadros gremiales y políticos que auténticamente lo expresan, son los únicos con autoridad para juzgar a sus circunstanciales dirigentes, y los que, exclusivamente, habrán de garantizar la continuidad del movimiento nacional, como su columna vertebral".

"Ha sido en vano, para quienes no ven, no oyen ni sienten al pueblo peronista, que el compañero Calabró alzara su voz para señalar los errores, los peligros y las distorsiones, y si lo hubieran comprendido asistiríamos a la drástica rectificación de los graves errores que nos acercan peligrosamente, no ya al retroceso generalizado que sufren las fuerzas populares, sino a momentos críticos que nadie ignora, y que sólo los tontos o los sinvergüenzas pretenden ocultarlos", añadió el comunicado.

El manifiesto aludió luego a la declinación del salario obrero, al peligro del cierre de fuentes de trabajo, el aumento constante del costo de la vida, el ahogo impositivo que sufre el empresario, "su casi imposible acceso al crédito, su reinversión casi nula, la declinación de su mercado interno y la desaparición de la rentabilidad de la empresa".

Las aclamaciones al mandatario provincial, se renovaron cuando la multitud advirtió que se disponía a hacer uso de la palabra. A esa altura arreciaron estribillos tales como "Pegue, tano pegue" y "Los vamos a reventar". También se escucharon gruesos insultos contra los ex ministros López Rega y Celestino Rodrigo y contra el titular de las 62 Organizaciones, Lorenzo Miguel.

Finalmente, Calabró inició su discurso, que se prolongó por espacio de 17 minutos. A su término, siguiendo una conocida tradición peronista, solicitó a los manifestantes que se desconcentraran en orden.

Reunión de prensa

Poco después, se realizó una conferencia de prensa, para analizar los resultados de la demostración. Asistieron a ella numeroso periodistas, incluyendo a los numerosos enviados de los diarios metropolitanos y corresponsales extranjeros que acudieron a presenciar el acto.

Las declaraciones estuvieron a cargo de los diputados nacionales Luis Rubeo y Juan Rachini, y del dirigente cegetista local Rubén Diéguez. Afirmaron que el acto constituyó una inequívoca demostración de adhesión al gobernador, aunque no debe ser interpretado como una ruptura del peronismo.

También aseguraron que la concentración no estuvo dirigida contra la Presidente de la Nación, y que sólo tuvo por objeto exponer la opinión de un gran sector del "auténtico peronismo" que de ahora en más encarará una acción más activa en pro del cumplimiento del programa que votó en 1973".

Deliberaron durante casi 3 horas los 8 ministros

Hermetismo en torno de los temas tratados

BUENOS AIRES, 12 (NA). Durante casi tres horas deliberaron hoy en dependencias del Ministerio del Interior los ocho ministros del Poder Ejecutivo, en una reunión que no había sido anunciada previamente y sobre la cual no se proporcionó ningún detalle acerca de los temas tratados, consignándose únicamente que lo analizado en esa oportunidad sería elevado posteriormente a la Presidente de la Nación, María Estela Martínez de Perón.

Participaron de la reunión, además del titular de la cartera política del Poder Ejecutivo, Angel Federico Robledo, los ministros de Economía, Antonio Cafiero —que previamente había conferenciado a solas con Robledo—; de Defensa, Tomás Vottero; de Justicia, Ernesto Corvalán Nanclares; de Relaciones Exteriores y Culto, Manuel Aráuz Castex; de Bienestar Social, Aníbal Demarco; de Cultura y Educación, Carlos Arrighi, y de Trabajo, Carlos Ruckauf.

Las deliberaciones, que se llevaron a cabo en el salón de los escudos del Ministerio del Interior —en la planta baja de la Casa Rosada— se prolongaron por espacio de casi tres horas, entre las 10.20 y las 13.15 y al retirarse los miembros del gabinete declinaron formular cualquier tipo de declaración, quedando así todo limitado al comunicado oficial de la Oficina de Prensa del Ministerio del Interior.

Pese a la inocultable trascendencia de los temas que debían abordar los ministros del Poder Ejecutivo tras sus intentos de obtener una audiencia con la señora María Estela Martínez de Perón en el Sanatorio de la Pequeña Compañía de María, donde está internada desde hace 10 días, dicho comunicado no arrojó ninguna luz sobre los mismos.

En su texto expresa que se efectuó "un análisis general de los principales temas de gobierno referidos a cada una de las áreas, con vistas a preparar una ordenación de las tareas a realizar", para luego elevarlas a consideración de la Presidente.

Mediante el mismo comunicado se anticipó que "en una próxima reunion los titulares de las ocho carteras de Estado complementarán el análisis de los temas de cada área".

Afirmó que 'hay que revertir este proceso en decadencia'

Dijo que si se derrumba el peronismo se derrumba el país

LA PLATA, 12 (NA). — El siguiente es el texto del discurso que el gobernador de la provincia de Buenos Aires, Victorio Calabró, pronunció ante la multitud reunida esta tarde en la plaza San Martín de esta ciudad:

"Compañeras, compañeros peronistas: quiero agradecer profundamente la presencia de todos ustedes en esta plaza de la capital de la provincia de Buenos Aires.

"Muy emocionado al ver que tantos compañeros peronistas sienten las mismas inquietudes que siente el compañero Calabró al ver que nuestro gobierno con siete millones y medio de votos sigue cometiendo los mismo errores que el liberalismo.

"Creí sinceramente que nuestro gobierno, después de la pérdida irreparable de nuestro líder general Perón, continuaría las enseñanzas del líder, continuaría con las obras, continuaría profundizando cada día más la doctrina peronista.

"Sin embargo, empiezan a encerrarnos, empiezan a amordazarnos, colocando al frente de nuestro gobierno con el poder absoluto al hombre que en cambio de enseñarle, de explicarle y de apoyar a la señora Presidente, empieza a tomar el poder, a matar y a cercenar los derechos de los peronistas.

"El López Rega que pretende que el peronismo y el pueblo sean vertical a él, el López Rega que detrás de él encierra una camada de hombres que no comprenden que nuestro líder pidió encarecidamente la organización del movimiento.

"Sin embargo, pretenden digitar a los cuadros intermedios, pretenden con los sellos acallar al movimiento obrero, acallar al pueblo argentino.

"He levantado mi voz por que interpreté que los sillones de los gobiernos no sirven para nada si no están acompañados del pueblo.

"Frente al drama de nuestro país, donde la desocupación se acrecienta, donde los precios ya no están acordes con el poder adquisitivo, donde el retroceso continuo de un andar y venir perjudica cada día más nuestra política interior y exterior, frente a tantos errores, frente a esa desastrosa política económica, social y cultural... ¿Qué significa la expulsión de Calabró?. Nada!.

"Si no revertimos este proceso y no profundizamos nuestra doctrina, la enseñanza de Perón, si no llegamos a revertir, pero en serio, este proceso que va en decadencia y en desmedro no sólo del pueblo peronista, sino del pueblo todo, frente a todas esas cosas, la expulsión de Calabró es nada.

"Nosotros los peronistas debemos interpretar el proceso, debemos revertirlo para beneficio de nuestro movimiento y del país todo.

"Si se derrumba el peronismo se derrumba el país todo, si se derrumba el peronismo, sabrá Dios qué puede pasar en nuestra Argentina.

"Nos van a seguir expulsando, nos van a pretender expulsar desde las organizaciones obreras, pero no se dan cuenta que el pueblo está en otro lado, que los sellos a estos dirigentes, que en este momento los sustentan, les sirven nada más, en estos pocos días que van a tener de vida, para seguir llenándose los bolsillos.

"Les vamos a demostrar a esos dirigentes políticos y gremiales, encaramados en los sellos y sustentándose nada más ni nada menos que por los laterales de nuestro gobierno, que les quedan pocos momentos, que recapaciten, que se salven con dignidad, porque la revolución del pueblo los va a destrozar".

A esta altura del mensaje del mandatario bonaerense, desde la concentración se coreó el estribillo "se siente, se siente, el tano (por Calabró) presidente", a lo que respondió:

"Compañeros, les pido encarecidamente que no hagan esa clase de cánticos, porque no salí a pelear a esa estructura por ningún cargo más.

"Yo salí a esclarecer los grandes problemas del país no por ascender a un cargo más, salí sinceramente a esclarecer los problemas del país, porque nos querían vender algo que el pueblo desafiaba, que era la derrota.

"Compañeros: he alcanzado en mi vida el cargo de gobernador, mucho más de lo que hubiera esperado desde mi nacimiento, que fue muy pobre. Me siento orgulloso de este cargo, porque me lo dio el general Perón.

"Cuando Perón dice que en todas las candidaturas, el vicegobernador es obrero, se cumple. Muere Perón e intervienen a Formosa, intervienen Mendoza, intervinieron Salta, y jamás un solo compañero trabajador pudo llegar a la primera magistratura de esas provincias.

"La conducción traidora y, hay que hacerlo conocer, la conducción traidora de las 62 Organizaciones, hay una elección en Misiones y el legado de Perón se lo guardaron y no pudo llegar a conformar la fórmula en Misiones otro compañero trabajador.

"Porque ellos preferían su bolsillo a dignificar al trabajador en función política.

"Compañeros peronistas: sigamos luchando para que en nuestro movimiento nos con-

(Pasa a la Pág. 4, Col. 2ª)

Vista de la plaza San Martín, en la ciudad de La Plata, durante la concentración efectuada en apoyo al gobernador de la provincia de Buenos Aires, Victorio Calabró. (Radiofoto de NA).

Habrá una definición de la crisis política, aseguró Martín Dip

BUENOS AIRES, 12 (NA). "Esta semana se producirá una definición de la crisis política que vive el país y creemos que ella será dentro del marco constitucional, pero si se postergara, entonces seguramente se canalizará de otra forma y la responsabilidad de lo que ocurre es de la señora Presidente, que carece de condiciones físicas para ejercer el cargo y sumerge al Poder Ejecutivo en una maraña de contradicciones e incoherencias, por lo que, categóricamente, solicitamos con todo respeto que renuncie o que se tome una prolongada licencia".

Así lo afirmó esta noche el presidente del Partido Revolucionario Cristiano, doctor Martín Dip, luego de mantener una entrevista con el ministro del Interior, doctor Angel Federico Robledo, a quien le pidió que se clarifique al país cuál será la legislación que se aplicará a los partidos políticos en los próximos comicios".

Dijo Dip que había transmitido al ministro Robledo "la inquietud de su partido por la grave situación que vive el país, con la acumulación de problemas que requieren una impostergable solución".

Afirmó que, entre esos problemas, se cuentan "la fragmentación del poder, la incomunicación existente entre la jefa del Estado y sus ministros, la parálisis que afecta a la administración pública, la angustia que oprime a los sectores dinámicos de la sociedad, y la expectativa negativa que pesa como una sombra sobre toda la Nación".

Tras reiterar que la responsabilidad de lo que ocurre es de la señora de Perón, dijo Dip que "invitamos a la jefa del Estado a hacer una profunda reflexión en torno a las circunstancias coyunturales que oprimen al país y a pensar en la necesidad de hacer un gran renunciamiento histórico".

Concreta y categóricamente —continuó— los revolucionarios cristianos solicitamos con todo respeto que renuncie o solicite una prolongada licencia, pues la Presidente demostró no tener condiciones para gobernar y aquí no se trata de una cuestión de orgullo, de amor propio o de dignidad personal, sino que está en juego el interés de la Nación".

En cuanto a la elección de vicepresidente de la Nación, propiciada recientemente por algunos gobernadores de provincias, manifestó Dip que "la consideramos totalmente inaceptable, ello hubiera sido factible un año atrás, pero ya no tendría fundamento alguno".

Acotó que, podría, en cambio, "ayudar a distender la actual situación el adelanto de las elecciones presidenciales de 1977".

Al preguntársele si su agrupación apoyará el pedido de juicio político formulado en la Cámara de Diputados por el sector bloquista, dijo Dip que no tenía una definición sobre el tema, "pero reitero que, de acuerdo con nuestras informaciones, dentro de lo que resta de la semana se producirá una definición de la crisis".

Anuncio de Cafiero

Momentos antes, el ministro de Economía, Antonio Cafiero, había manifestado también a los cronistas de Casa de Gobierno que "pronto van a tener novedades... y buenas...", sin querer entrar en otro detalle.

Cafiero hizo estas manifestaciones luego de entrevistar al secretario técnico de la Presidencia de la Nación, doctor Julio González, con quien se retiró de la Casa de Gobierno.

El Senado no sesionó ayer

BUENOS AIRES, 12. (NA). — Una vez más no sesionó el Senado de la Nación, interpretándose el hecho como una reiterada actitud de la mayoría a fin de evitar la discusión de temas políticos en el recinto.

A pesar que son varios los temas reservados en Secretaría para su tratamiento, y que existe despacho para la ratificación de ocho convenios internacionales firmados por nuestro país, se insiste en esferas oficialistas que la postergación de las deliberaciones obedece a la falta de asuntos.

La falta de una información concreta y explícita crea un clima de incertidumbre

Especial para NA por **Jorge Koremblit**

BUENOS AIRES, 12 (NA). — Han transcurrido ya diez días de la internación de la presidente en un sanatorio privado. Pese a que los partes médicos han marcado un "crescendo" optimista en cuanto a su recuperación, no se sabe aún, a ciencia cierta, la fecha de su egreso del establecimiento asistencial y menos todavía la de su reinstalación a pleno en las funciones de gobierno. Las manifestaciones que, en ese sentido, han formulado los pocos visitantes que accedieron a las habitaciones ocupadas por la titular del Poder Ejecutivo, han sido escasamente explícitas. Y han oscilado entre un inminente retorno, en algunos casos, y una probable convalecencia a completarse en la residencia de Olivos, en otros.

En circunstancias normales el episodio hubiera tenido una relativa trascendencia. No es la primera vez, en nuestra historia institucional, que un mandatario sufre quebrantos en su salud que le impiden —transitoriamente— el ejercicio de sus tareas. Pero siempre, sea por el camino de la delegación del mando o el mero intervalo (cuando el periodo de la enfermedad resulta breve) las complicaciones se superaron. El correcto funcionamiento de los recursos constitucionales o la simple prudencia cubrieron, según las situaciones, el bache correspondiente.

Hechos trascendentes

En esta oportunidad, la salud presidencial ofrece connotaciones muy singulares, dado el contexto político del país y, en especial, el del partido oficialista. Además, se debe tener en cuenta que no se trata de la primera ausencia de la señora de Perón del escenario directo del poder, sino de una nueva, aunque involuntaria, retracción. Y que, por lo demás, ha sido acompañada por hechos de indisimulable trascendencia política interna. Veamos algunas:

—Pese a la rigurosa prohibición médica con respecto a visitas, puesto que se le prescribió reposo absoluto, la presidente continuó ocupándose del despacho diario.

—Las inevitables excepciones —en cuanto a visitantes— sólo alcanzaron al secretario privado, al ministro de Bienestar Social y al diputado Raúl Lastiri.

—El ministro del Interior, consejero natural en materia política, no fue recibido en ningún momento por la jefa del Estado, pese a que ésta debió realizar un mensaje al país el miércoles pasado.

—La central obrera dispuso, paralelamente a ese mensaje, una movilización general en defensa del orden institucional.

—Los ministros efectuaron reuniones de gobinete, sin la presencia de la Presidente, por supuesto, para finalmente solicitar una audiencia a la señora de Perón, sin que se sepa hasta ahora si fue concedida y, en ese caso, cuándo podrá realizarse.

—Un grupo de gobernadores (ocho en total) se autoconvoco en Buenos Aires para considerar la propuesta de Eloy Camus en favor de una llamada comicial para la elección de vicepresidente.

—El mas alto organismo del partido oficial dispuso la expulsión, como afiliado, del gobernador de Buenos Aires, Victorio Calabró.

—Las dos Cámaras del Congreso entraron en una situación de virtual receso en una evidente actitud de expectativa.

—Arreciaron las versiones sobre actitudes punitorias con respecto al periodismo. A tal punto que el diputado Juan Carlos Cardenas (Vanguardia Federal) presentó un proyecto de declaración denunciando "amenazas directas e indirectas" contra los medios de prensa.

Clima de incertidumbre

Estos hechos configuran un cuadro de situación cuya seriedad se hace inocultable. A su conjuro se torna inevitable la incertidumbre, tanto de los adictos al gobierno, como de la opinión pública en general. Aparte de los problemas políticos del oficialismo (que con la expulsión de Calabró y su vibrante réplica desde los balcones de la Casa de Gobierno en La Plata, alcanzan un punto extremadamente crítico) subsisten en el país, otras cuestiones no menos delicadas: el nuevo desfasaje de precios y salarios, emergente de los reajustes tarifarios, las discrepancias sectoriales, la violencia terrorista, que requieren rápidas y efectivas decisiones del poder público. Y éstas difícilmente podrán ser adoptadas en tanto persista la indefinición en torno al estado de salud de la Presidente.

Los observadores, tampoco alcanzan a discernir con claridad los verdaderos alcances de la afección de la primer magistrado. Los partes hablan de una dolencia hepática, pero al mismo tiempo reclaman, en todo momento, su relativa importancia ya que "el estado físico y anímico" de la paciente es "ampliamente satisfactorio". Por otra parte, todo el país vio por televisión a la señora de Perón leer su discurso en perfectas condiciones, sin signos notorios de palidez.

Las dudas deben ser despejadas (y ello es necesario, incluso, para la propia imagen presidencial) con una información concreta y explícita que evite —cosa hasta ahora inevitable— la proliferación de versiones y rumores que luego tanto enfado causan a las autoridades.

Expresaron su apoyo al gobernador las hermanas de Eva Duarte de Perón

LA PLATA, 12 (NA). — Por los altavoces ubicados en la plaza San Martín y simultáneamente por la emisora LS11, Radio Provincia de Buenos Aires, se hizo conocer a la concurrencia que esperaba la palabra del gobernador, Victorio Calabró, un mensaje enviado por las hermanas de María Eva Duarte de Perón, en el que manifestaron su adhesión a la "posición sustentada" por el mandatario.

El mensaje leído expresa: "Porque hemos estado y estamos con la Justicia, contra la inmoralidad y la corrupción, y la utilización que de la figura de nuestra hermana Evita, han hecho y continúan haciendo quienes carecen de la altura moral, de la vocación de servicio y del amor a Dios y a su pueblo que la caracterizara, nosotros. Herminda Luján Duarte de Bertolini y Blanca Duarte de Alvarez Rodríguez, a quienes Dios dio el privilegio de estar unidas a Evita por lazos de sangre que van más allá de esta vida, nos sentimos autorizadas —porque incapaces seríamos de recorrer un camino que ella no hubiera recorrido, sin aspirar a otra gloria que a la de ser sus hermanas, ya que nadie podrá discutir que pertenecemos a la raíz de este Movimiento Justicialista que es Nacional, Popular y Cristiano— adherir a la posición sustentada por el compañero Victorio Calabró y por todos aquéllos que han adoptado y adopten esa actitud honrada y valiente".

Fatigatti se refirió al cheque presidencial

Afirmó que su libramiento obedeció a un error

BUENOS AIRES, 12 (NA). — "Sólo una mínima parte de los fondos afectados a la Cruzada de Solidaridad" ha sido transferida por el Ministerio de Bienestar Social a esa entidad, según declaró su vicepresidente, general de división (R) Ernesto Fatigatti, en una nota enviada al juez Alfredo Rocetti Fasolino, cuyo texto fue difundido hoy en los diarios metropolitanos en forma de solicitada.

Fatigatti ratificó esta mañana el escrito que tiene fecha del día 10 del actual, presentado ante el magistrado a cuyo cargo se encuentran las investigaciones sobre presuntas irregularidades en la Cruzada de Solidaridad y en el Ministerio de Bienestar Social.

El general Fatigatti concurrió hoy al Palacio de Tribunales para ratificar ese escrito (publicado como solicitada bajo el título: "Destrucción de una Infamia", en el que dice que "una enconada campaña de inocultable intención política, sin reparar en medios, ha pretendido arrojar dudas sobre la honestidad con que se dispusieron los fondos de la Cruzada, en especial los provenientes del erario público".

"El conocimiento de que una denuncia por las supuestas irregularidades —agrega— se había radicado en sede judicial, nos impuso el silencio como respuesta a la maledicencia y la negativa a requerimientos propiciados en instancias ajenas al poder que por la constitución y las leyes tiene la augusta misión de juzgar sobre el honor, la libertad y los bienes de los habitantes de la República".

"La imparcialidad serena de la justicia —dice Fatigati—, la reclamamos no para nosotros, que no tenemos nada que ocultar, sino para los millones de argentinos que merecen, por el prestigio de la Nación, un pronunciamiento libre de sospechas y ello exige sustraerlo de la pasión que hoy confunde y perturba en amplios sectores políticos la ecuanimidad de juicio".

La nota de Fatigatti añade que "por eso, en cumplimiento de expresas instrucciones del consejo de administración de la institución pongo a disposición del juzgado los libros de contabilidad, comprobantes de sus asientos y cualquier otra documentación que puedan necesitar los peritos a quienes V.S. pueda eventualmente encomendar el esclarecimiento de las temerarias acusaciones".

"Debo decir además —añade Fatigatti—, en homenaje a la verdad, que los fondos efectivamente transferidos a la Cruzada de Solidaridad por el Ministerio de Bienestar Social, fueron aplicados de conformidad con los fines superiores que inspiraron su creación".

"En ese sentido —explica— dejo expresa constancia de que sólo una mínima parte de los fondos afectados a la Cruzada de Solidaridad por imperio de los decretos números 858/73 y 1519/74 ha sido transferida a esta entidad por el Ministerio de Bienestar Social, a nuestra única cuenta corriente, para tal fin número 44.219 del Banco de la Nación Argentina (casa central)".

"También debo decir —agrega Fatigatti en su escrito— en cuanto el cheque número 511.964 librado contra el banco de la Nación Argentina por un monto de pesos treinta y un millones quinientos dieciséis mil quinientos cincuenta y uno con cincuenta centavos (31.516.551,50), con la firma de la señora doña María Estela Martínez de Perón, que su libramiento obedeció a un error. La misma libradora ordenó su inmediata rectificación y la suma se reintegró en su totalidad, por lo que el equívoco no produjo ningún tipo de perjuicio. Debe destacarse que dicha suma aún se halla depositada en la cuenta de la entidad y a nuestra libre disposición".

"Por su lado, el asunto fue sometido a consideración del consejo de administración de esta cruzada de solidaridad —única entidad jurídicamente interesada—, el que con fecha diez de septiembre de mil novecientos setenta y cinco, según consta en el acta número catorce se expidió de la siguiente manera: El consejo de administración toma conocimiento de la explicación precedente admitiendo que el error no ha causado ningún tipo de perjuicio de ninguna índole a la Cruzada de Solidaridad".

"Para mayor ilustración —dice luego— pongo en conocimiento de V. S. que la documentación referida al trámite de libramiento y reintegro del cheque y de su importe fue protocolizado por la señora María Estela Martínez de Perón en la Escribanía General de Gobierno (Registro de Defensa Nacional Secreto) donde podrá ser requerida por V. S.".

El ministro de Bienestar Social, Aníbal Demarco, pone en funciones al secretario del Menor y la Familia, Osvaldo Agosto. Además figuran en el grabado el titular de Coordinación y Promoción Social, Horacio Farmache, y el asesor de gabinete Oscar Sostaita. (Radiofoto de Télam).

Asumió el secretario del Menor y la Familia

BUENOS AIRES, 12 (Télam) — En un acto presidido por el ministro de Bienestar Social de la Nación, Aníbal Vicente Demarco, asumió su cargo el nuevo secretario del Menor y la Familia, Osvaldo Nicolás Agosto, designado por decreto Nº 3371 del Poder Ejecutivo.

Demarco destacó que el nuevo funcionario es un hombre que pertenece a la primera línea del peronismo y que tiene todas las virtudes que se requieren para la función pública.

Agosto, por su parte, se comprometió a cumplir su cometido bajo los postulados del general Perón y con el país, a través de su gestión en la actividad pública. Dijo finalmente que la secretaría, a partir de la fecha, trabajará bajo la advocación de Eva Perón.

El nuevo secretario del Menor y la Familia nació en Avellaneda, provincia de Buenos Aires, el 17 de agosto de 1939, está casado y tiene 3 hijas.

Fue dirigente de la Unión Estudiantes Secundarios (UES) y delegado en el Colegio Carlos Pellegrini, en el año 1955. En 1958, membro de la Juventud Peronista y redactor de la revista "Trinchera", órgano de la mesa ejecutiva. En 1962 integró el equipo de conducción de la campaña electoral del Partido Justicialista en la Provincia de Buenos Aires. También colaboró en la campaña electoral del Partido Justicialista en Mendoza, para los comicios de enero de 1966.

En 1967 fue designado por el II Congreso Nacional de la Juventud Peronista, como enlace para lo zona centro-norte del país; desde el 68 hasta 1970 fue delegado reorganizador del Partido Justicialista en la circunscripción 16ª de la Capital Federal, oportunidad en que visitó al general Perón en España, regresando con instrucciones del jefe del movimiento.

Desde 1970 y hasta el 73 se desempeñó como asesor del entonces secretario general de la CGT, José Ignacio Rucci. Se desempeñó como asesor en la secretaría general de la central Obrera y como enlace entre este organismo y diversas representaciones diplomáticas acreditadas ante nuestro país.

La demostración de fuerza de Calabró y la quiebra de una tradicional unidad

(De nuestra Corresponsalía en la Capital)

BUENOS AIRES, 12.— Ha quedado evidenciada la fractura que los observadores políticos anticipaban: la provincia de Buenos Aires —con sectores sindicales y políticos del justicialismo— y el nucleamiento nacional apodado Afirmación Peronista, que lideran los diputados nacionales santafesinos Enrique Osella Muñoz y Luis Rubeo, han logrado amalgamarse junto a Victorio Calabró quebrando de esta manera, por primera vez, la unanimidad que solía caracterizar al movimiento nacional justicialista. Calabró, en su esperado mensaje, criticó ásperamente a José López Rega y con ello a todo lo que se hizo bajo su influjo como ministro y secretario privado de Isabel de Perón. Igualmente, las críticas fueron lanzadas hacia Lorenzo Miguel, paradójicamente uno de los coautores del descabezamiento de López Rega. Calabró y sus adherentes minimizaron la importancia de la expulsión dispuesta por el Partido Justicialista y no formularon expresión de crítica o de adhesión a la señora de Perón. Piensan los amigos de Calabró que "todos los que no están conformes con la verticalidad mentirosa estarán con nosotros" y consignan que la demostración de fuerza realizada en la ciudad de La Plata por el gobernador del primer Estado argentino y algunos significativos documentos de adhesión que se leyeron por la profusa red de altoparlantes, permiten indicar a los observadores que no le será fácil a los cuerpos de conducción partidarios controlar esta erupción que ha cobrado inusitada presencia política en los últimos tiempos. Los seguidores de Calabró, a su vez, critican que "El Tano" no se haya definido, todavía, con respecto al futuro del sector en materia de organización.

Rusia negó permiso a Sakharov para recibir el premio Nobel en Oslo

MOSCU, 12 (UPI). — La Unión Soviética se negó hoy a autorizar al físico disidente Andrei D. Sakharov, a ir a Oslo para recibir el 10 del mes entrante el premio Nobel de la Paz.

Sakharov, quien desempeñó un papel destacado en el desarrollo de la bomba de hidrogeno soviética, antes de iniciar sus protestas contra el sistema, manifestó que se le negó la visa de salida, en base de que está al tanto de secretos de estado.

"Yo veo en esto un desafío a la opinión pública mundial" manifestó Sakharov a los corresponsales extranjeros frente a las oficinas de visaciones soviéticas.

Sakharov manifestó que el permiso le fue negado personalmente por el jefe de la oficina de visaciones, a quien identificó solamente como el señor Fadeyev".

"Elevé una protesta porque en mi opinión la decisión no tiene buen fundamento y no hay motivos para creer que yo cometeré un crimen de estado", manifestó el científico de 54 años. "Por este motivo la decisión es insultante para mí".

Sakharov consideró que todavía hay la posibilidad de que las autoridades de visaciones revean su caso, pero manifestó que no presentará una nueva solicitud porque piensa que sigue siendo válida la primera que presentó.

Detuvieron a un sacerdote y a 3 concejales en La Rioja

Presunta relación con elementos extremistas

LA RIOJA, 12 (Télam). — Voceros policiales confirmaron hoy la detención de ocho personas, entre ellas un sacerdote, en operativos cumplidos por la fuerza de seguridad en la localidad de Chilecito, distante unos 200 kilómetros al noroeste de esta ciudad capital.

Los informantes señalaron que el sacerdote es Francisco D'Alteroche. También fueron apresados tres concejales, Juan Eusebio Chumbita (presidente de la Junta Promotora del Partido Auténtico); Domingo Bordón y Luciano Castro.

Los otros detenidos son: María Nicolasa Albrieu de López y Silvio López (ambos del Partido Auténtico), Carlos Luna, José Olivera y otra persona cuya identidad no fue suministrada aún.

Todos los nombrados se encuentran alojados en el Escuadrón 24 de Gendarmería Nacional, añadieron los voceros policiales.

Los operativos fueron llevados a la práctica por efectivos combinados de Gendarmería Nacional y de la Policía Federa. Se aguarda de un momento a otro un comunicado oficial sobre los procedimientos.

Sería inminente la muerte de Franco

Sufrió ayer una nueva hemorragia interna

MADRID, 12 (UPI). — La esposa del generalísimo Francisco Franco, Carmen Polo, así como líderes del gobierno y las Fuerzas Armadas, se dieron hoy cita en el hospital donde está internado el anciano caudillo al circular la noticia de que había sufrido un nuevo quebranto en su salud, que se caracterizó por hemorragias internas, palpitaciones del corazón y congestión pulmonar.

Al efecto, el ex ministro de Marina, almirante Pedro Nieto Antunes, dijo a los periodistas:

"Lo único que nos queda es la esperanza".

El optimismo que prevalecía ayer se desvaneció ante los informes de la nueva crisis, la quinta que padece Franco desde que se mantiene aferrado a la vida con ayuda de una serie de máquinas. Los médicos aseguraron que el estado del paciente era más grave.

La última emergencia se dio a conocer esta mañana mediante un comunicado que informó que los 30 médicos del paciente se habían congregado en el Hospital de la Paz para contenerle, "por el momento", una nueva hemorragia en el aparato digestivo. Esta tuvo lugar durante la inquieta y molesta noche que pasó el octogenario estadista, que lleva 26 días luchando por su vida.

"El pronóstico ha aumentado en gravedad", dice un boletín publicado esta tarde, que revela nuevas irregularidades cardiacas y un aumento de la congestión pulmonar, lo cual es síntoma de pulmonía. En comunicados anteriores se había calificado de muy grave el estado del generalísimo.

Otros médicos pronosticaron hoy que la muerte era inminente.

Los médicos de Franco han estado utilizando toda clase de medicamentos y máquinas para superar las últimas crisis. El paciente ha soportado tres ataques cardiacos, dos operaciones de emergencia, la paralización de los riñones y otras complicaciones. Además, se le han hecho transfusiones de unos 15 litros de sangre en total.

Los medicos recurrieron a medicinas para contener la hemorragia en vez de realizar otra intervención quirúrgica. Las máquinas le normalizaron a Franco el ritmo de los latidos del corazón, mantuvieron la circulación de la sangre y remediaron la falla de los riñones. Un pulmón artificial lo ayuda también a luchar contra la congestión pulmonar.

Labaké renunció a integrar la comisión investigadora

Un áspero debate se registró en la Cámara baja

BUENOS AIRES, 12 (NA). — El cuestionamiento en pleno recinto de la Cámara de Diputados de la Nación a que Juan Labaké (justicialista, Córdoba) integre la comisión especial que debe investigar el manejo de fondos en el Ministerio de Bienestar Social y en la Cruzada de Solidaridad Justicialista generó un áspero debate entre los propios integrantes de la bancada oficialista.

La cuestión se inició a poco que, desde la presidencia se mencionara a los siete componentes de la comisión: Juan Labaké, Luis Sobrino Aranda, Domingo López, Manuel Cabaña, Antonio Tróccoli, Joaquín Tula Durand, y Rafael Marino.

La presidencia advirtió que hubo una recusación contra la postulación de Labaké, pero que había sido desestimada.

Sin embargo Labaké creyó necesario clarificar su actitud. Precisó que la pesquisa que se proponía Diputados "no es de naturaleza jurídica, sino política". Afirmó que de ninguna manera le correspondían las generales de la ley finalmente, y fundado en razones éticas, anunció su renuncia a integrar la comisión.

No fue suficiente para Ricardo De Luca (justicialista, Capital), Expresó que "como peronista descalifico a Labaké, por no ser peronista; y porque aquí es necesario investigar a funcionarios que se han hecho pasar por peronistas". No descartó la posibilidad de que fuera necesario investigar al propio Labaké. Recordó entonces que colaboró con el ex ministro Celestino Rodrigo, "quien fue repudiado por el Movimiento Obrero Organizado".

"A partir de ese momento creció el murmullo entre los legisladores oficialistas mientras se observaba que algunos de ellos discutían acaloradamente entre sí.

Mientras tanto, José Amerise (Justicialista, Buenos Aires), aclaraba que de Luca "habló a título personal" y que Labaké "fue designado a propuesta del bloque". Esta última afirmación levantó protestas entre las que se escuchó sostener que "el Bloque nunca lo trató".

Domínguez López (Justicialista, Buenos Aires) procuró introducir una tregua recordando que estos asuntos "los debemos discutir entre nosotros y no en el recinto". A esta tesitura adhirió Antonio Guerrero (Justicialista, Tucumán).

Labaké, evidentemente incómodo por el cuestionamiento de que era objeto, calificó de desconsideradas las expresiones de De Luca; pero advirtió que, por ser un hombre de bien, no las respondería.

Hasta ese momento los legisladores opositores se habían mantenido como calmos espectadores. Pero como el malhumor creció, Antonio Troccoli (UCR, Buenos Aires) estimó que con la "renuncia de Labaké quedo todo superado; ahora es necesario que se constituya la comisión e inicie la investigación".

Desde la presidencia Nicasio Sánchez Toranzo le aclaró que no podría ser así, pues sería necesario aguardar a que la mayoría propusiera otro representante para remplazar a Labaké.

Cuando predominaba la impresión que la polémica podía agudizarse, ahora con la intervención de la oposición, la presidencia recordó la necesidad de rendir homenaje a la memoria del diputado nacional Ramón Pablo Rojas (Justicialista, San Juan), trágicamente fallecido en la madrugada del lunes 3.

Varios oradores recordaron la personalidad del desaparecido legislador y, finalmente todos los presentes se pusieron de pie durante un minuto.

A las 19.20 se pasó a cuarto intermedio por espacio de quince minutos, no reanudándose luego la sesión por falta de quórum.

Sobre blanqueo de capitales elevarán el proyecto de ley

BUENOS AIRES, 12. (NA).— Los técnicos del Ministerio de Economía dieron término hoy a la preparación del proyecto de ley, por el cual se aprobará un blanqueo de capitales para el año próximo.

La medida será enviada en los próximos días al P.E., a fin de que éste la incluya en los temas que deben ser discutidos en el transcurso de las sesiones extraordinarias.

El proyecto de Economía establece que el blanqueo comprenderá a las empresas y a los contribuyentes por el ejercicio cerrado el 31 de diciembre de 1974 y hasta esa fecha solamente.

VALERIO ARIAS
ABOGADO
ASUNTOS CIVILES LABORALES Y PENALES
TEL. 290201
PEDRO MOLINA 145 - MENDOZA
ATENCION A DOMICILIO EN TODA LA PROVINCIA

ARCO S.A.
VENTAS AL POR MAYOR

JAMON CRUDO Con hueso, estacionado, el Kg.	$ 79,00
JAMON CRUDO Pre listo, al vacío, el Kg.	$ 105,00
JAMON COCIDO Al vacío, el Kg.	$ 79,00
QUESO CASCARA ROJA Holanda o barra, el Kg.	$ 39,00
QUESO CUARTIROLO Sostenido o Cremoso, el Kg.	$ 29,80

R. E. de SAN MARTIN 1957 TELEF. 252932 - MZA
13|11|F|26266|13|11

O. S. D. E.
OBRA SOCIAL DE EJECUTIVOS Y DEL PERSONAL DE DIRECCION DE EMPRESAS
Filial Mendoza
Inscripción en INOS 0180/5
Auspiciada por la Unión Comercial e Industrial de Mendoza para beneficio de los Empresarios, Ejecutivos y Personal Jerarquizado Crea su Delegación Luján de Cuyo que funcionará en la Cámara de Comercio, Industria y Producción de Luján de Cuyo - calle Balcarce 242
13-11-75: Acto de inauguración con asistencia de las autoridades de la Filial Mendoza - Hora 20.30.
14-11-75: Atención al público con planes promocionales de afiliación.
SU SISTEMA PREVISIONAL DE SALUD.
O. S. D. E.:
Cada día más cerca de sus necesidades
Médico - Asistenciales
13|11|F|26195|13|11

Cerutti Sport
Cosak
SAN MARTIN 909 - MENDOZA
Tiene, para quienes buscan establecer una real diferencia en el vestir, la Colección completa COSAK JEANS MAKERS, recientemente presentada en París. Exclusivos modelos en lona e hilo, con una amplia gama de tonos y texturas.
COSAK ES LA MARCA

LATEX
EXÓTICO
"el" MO-DE-LA-DO
NUEVO INTIMO PERSONAL
Venta en farmacias

escuche HOY LUIS PALAU CONTINENTE 75
Y todos los días, hasta el 30 de noviembre, de 23 a 24 hs. directamente desde Managua (Nicaragua) vía satelite
LV8 Radio Libertador

ROPA SIEMPRE NUEVA
con la limpieza a "NUEVO" del
MAS NUEVO Y MODERNO SISTEMA DE LAVASECO
Superseco Jet de
TINTORERIA SAN JUAN
CATAMARCA 112 - TEL. 218297 - MZA.
ANEXO: LAVADO Y PLANCHADO de CAMISAS
LIMPIEZA de JUEGOS de LIVING - LAVADO
de ALFOMBRAS SUELTAS y PISOS ALFOMBRADOS
RETIROS Y ENVIOS A DOMICILIO
RENOVACION Y LIMPIEZA DE GAMUZAS y GAMULANES

SOLICITADA
SOEVA de Rivadavia
Ante el atentado de que fuera objeto el Secretario General del Gremio, Compañero HECTOR C. MORALES en la madrugada del día 7/11/75 al serle colocado un artefacto explosivo en su domicilio particular, manifiesta:
1º Que repudia enérgicamente tales desmanes, como así censura la cobardía, puesta de manifiesto al ampararse a la sombra de la noche para llevarlo a cabo, poniendo en peligro la vida de todos los moradores y vecinos del lugar.
2º Considera que no es el medio indicado, para expresar alguna disconformidad, y que llama a la reflexión a todos aquellos que están en esa tesitura, dado que con ello no se le hace ningún bien al país ni los problemas que pudieran existir se pueden arreglar por esa vía.
3º Que nada ni nadie, podrá cambiar el camino trazado por la Organización, seguiremos trabajando por el engrandecimiento de la Patria y de la misma, en bien de todos los Compañeros que la componen. De igual manera continuaremos observando igual conducta que hasta el presente, por considerarla sana y justa, aunque pueda resultarles incómoda para algunos.
4º Damos "LAS GRACIAS" a todos los amigos en general, Sindicatos Hermanos, C.G.T. Regional San Martín, Instituciones Sociales y Empresarias, y a cuantos nos hicieron llegar sus saludos, palabras de aliento, e interesándose por el cobarde atentado, a todos ellos nuestro más sincero reconocimiento y agradecimiento.
POR S.O.E.V.A. DE RIVADAVIA
LA COMISION DIRECTIVA
13|11|F|26183|13|11

Colegio de Abogados de Mendoza
ASAMBLEA ANUAL ORDINARIA
Convócase a socios del COLEGIO DE ABOGADOS DE MENDOZA, a ASAMBLEA ANUAL ORDINARIA que se realizará en Salón de Acto del Palacio de Justicia, el viernes 28 de noviembre corriente, a las 17 en primera citación, y 18 en segunda, para tratar el siguiente:
ORDEN DEL DIA
1º) Consideración de la Memoria y Balance del ejercicio (Art. 30º inc. a) del Estatuto.
2º) Elección de: un (1) Presidente; un (1) Vice-Presidente Segundo; cuatro (4) Vocales Titulares y tres (3) Vocales Suplentes, todos por el período 1975/1977 (Arts. 10, 11 y 30 inc. b) del Estatuto).
Parte pertinente del Art. 13º del Estatuto: "... Para ser elegido y votar, los socios deberán tener una antigüedad de un año; estar en pleno ejercicio de sus derechos; encontrarse al día en el pago de las cuotas y figurar en el padrón".
EL DIRECTORIO
13|11|O|661|13|11

IMPUESTO INMOBILIARIO
CONTRIBUCION DIRECTA
1975
MAÑANA VENCE
El PAGO del IMPUESTO con el
10% DE DESCUENTO
CONCURRA y BENEFICIESE..!
DIRECCION DE RENTAS
MINISTERIO DE HACIENDA
INTERVENCION FEDERAL EN MENDOZA

Delía Larocca analizó el problema de la subversión

Expresó escepticismo frente a la afirmación de que ésta obedece directivas impartidas desde el exterior

BUENOS AIRES, 12 (NA). — El general (RE) Carlos Delía Larocca, bajo cuyo comando estuvo hasta no hace mucho tiempo el operativo antiguerrillero de Tucumán, expresó escepticismo frente a la afirmación de que la subversión que azota a la Argentina obedece a directivas impartidas desde el exterior, y sugirió más bien atender a las causas internas que han facilitado su desarrollo.

"No hay que acentuar tanto que el fenomeno subversivo que se produce en la Argentina tiene dirección extranjera, afirmó el jefe militar. "Eso es como querernos quitar la responsabilidad en el sentido de que, de alguna manera, hemos también fomentado ese tipo de cosas, sea porque han gozado de cierta impunidad o porque, sencillamente, se las ha estimulado también desde niveles inadmisibles".

"Pero no sigamos diciendo que esto —remarcó— es un fenomeno que pasa por otras latitudes y que, por lo tanto, tiene que pasar por nuestro país. Eso si que es un conformismo culpable".

Delia Larocca, que jugó principalisimo papel en la crisis que desemboco en el relevo del general Alberto Numa Laplano del Comando General del Ejército, virtio esas opiniones en el curso de una entrevista que publica en su edición de este mes la revista "Mercado", y en la cual no sólo hizo consideraciones acerca del operativo militar de Tucumán, sino también sobre otros aspectos de la actualidad nacional, tales como los efectos negativos de cierta legislación laboral en el campo de las inversiones.

Al referirse a Tucumán, el general analizó los resultados que se han obtenido hasta el presente mediante la intervención militar, y formuló algunas consideraciones acerca de las responsabilidades que caben al poder civil frente al problema.

Afirmó que "el poder político debe necesariamente mostrar su decisión y hacerlo sin limitaciones para resolver el problema, en lo posible antes de que los militares comiencen las operaciones".

Hizo notar que en Tucumán "se hizo a la inversa, pero consciente, por lo menos dentro del ámbito militar, de que esta era una circunstancia negativa". Agregó que no obstante ello "se fue requiriendo del poder civil que tomara la participación que las circunstancias imponían".

El general insistió sobre este punto más adelante, cuando descartó que la presente crisis argentina debia ser considerada causa del fenómeno subversivo. "Desde el gobierno y desde el partido oficialista —puntualizó— no hubo una oportuna condena oficial en la medida que el caso requeria".

Más adelante, Delia Larocca se refirió a las diferentes modalidades operativas que adopta la guerrilla, según los escenarios en que actúa, y señaló como motivo de especial preocupación la que actúa en las fábricas.

"Se advierte en todo esto —dijo— una intolerable conducta que protagonizan grupos infiltrados entre la clase trabajadora, que hasta procuran armarse en contra de los empresarios.

"¿Se informó Ud. de que alguna vez —preguntó al periodista— el empresario haya adquirido armamentos o instrumentos especiales para asesinar a sus obreros?"

Estimó el jefe militar que en este campo no son las Fuerzas Armadas sino el poder político, quien debe actuar. Y añadió que la solución debe darse por vía de "una legislación adecuada, no de tipo penal, pero si laboral, para que se den garantías de que el orden podrá ser recuperado".

Delia Larocca estimó inconveniente que el Ministerio de Trabajo sea desempeñado por hombres salidos de las filas sindicales. "Es una cartera técnica y debe ser enfocada desde ese punto", afirmó. "No se la debe identificar ni con una parte —los empresarios— ni con la otra —los obreros— pues pierde así la independencia de criterio indispensable para poder juzgar con equidad".

Luego, y en respuesta a una pregunta, el general estimó que leyes tales como la de Contrato de Trabajo o de Inversiones Extranjeras han estado "espantando a los probables inversores. Si el país no se dedica a modificar y a volver a su conducta habitual —prosiguió— creo que seguiremos con la misma agonía, lo cual significará correr riesgos mayores. No solamente que nos abandonen los inversores del exterior, sino que la propia reinversion nacional sea desalentada y espantada por las mismas razones".

Finalmente, Delia Larocca destacó el papel positivo que la inversión foránea debe jugar en la recuperación del país, en un juego que es aceptado en todas partes del mundo. Pero advirtió que "en nuestro caso, hemos llegado hasta a ofender y espantar al capital extranjero y luego pretendemos que colabore en nuestros planes de desarrollo".

Se trasladará hoy a Olivos la Presidente

Lo anunció así Sánchez Toranzo

BUENOS AIRES, 12 (NA). — El secretario de Prensa y Difusión de la Presidencia de la Nación Enrique Olmedo dio a conocer esta noche el que estimó será el último parte médico referido a la salud de la Presidente de la Nación. Según el mismo la señora de Perón se "encuentra en perfecto estado".

"Habiéndose recuperado casi totalmente de la afección que motivó su internación, esperando ser dada de alta de un momento a otro". El parte es firmado por el doctor Alfredo Calvino.

Consultado Olmedo sobre si en el dia habia recibido la visita de alguno de los ministros del Poder Ejecutivo respondió que no tenía conocimiento de ello. Un periodista insistió preguntando concretamente sobre si habia estado con la Presidente de la Nación el ministro de Economía, Antonio Cafiero. La respuesta fue "no sé". Se le interrogó entonces sobre el pedido de audiencia efectuado el jueves de la semana pasada por el gabinete a lo que contestó Olmedo que "ni siquiera se consideró".

El secretario de Prensa informó que la señora María Estela Martínez de Perón habia firmado el despacho diario. Una información oficial señalaba que la jefa de Estado firmó un decreto por el cual se declara intervenida la Dirección Nacional de Vialidad y se designa interventor al coronel Rodolfo Victorio Franco.

Asimismo, la señora de Perón, según informó la Secretaría de Prensa y Difusión de la Presidencia de la Nación, suscribió otros decretos por los cuales se designa presidente del Fondo Nacional de las Artes a la doctora Haydée Enriqueta Frizzi de Longoni, y director nacional de Sumarios de la Procuración del Tesoro de la Nación al doctor Francisco José D' Albora.

Por otro decreto, se dispuso la habilitación del puerto de Posadas para la introducción al país de café crudo en grano procedente de la república del Paraguay, debiendo cumplirse con los requisitos establecidos por la Ley 4084 y sus decretos reglamentarios.

Anuncio del titular de la Cámara Baja

BUENOS AIRES, 12 (NA). — El presidente de la Cámara de Diputados, Nicasio Sánchez Toranzo, anunció que la jefe del Estado abandonará mañana la clínica donde se encuentra internada y se trasladará a la residencia de Olivos.

Sánchez Toranzo hizo el anuncio luego de entrevistarse por espacio de una hora, con el secretario técnico, Julio González, con quien consideró aspectos vinculados a la actividad legislativa de la Cámara.

Una solicitada provocó una medida de la Suprema Corte Nacional

BUENOS AIRES, 12 (NA). — La Corte Suprema de Justicia rechazó mediante una resolución imputaciones efectuadas por la "Comisión de Afirmación de la Revolución Libertadora" y dio intervención a la Cámara Nacional de Apelaciones para que el procurador fiscal conmine a los autores de una solicitada a que concreten los nombres de los magistrados y funcionarios a quienes se dirige la acusación.

La publicación de referencia, aparecida en el vespertino "La Razón" el jueves de la semana pasada, señalaba que "El gobierno —en sus tres poderes— ha cumplido el ciclo de desprestigio y descomposición previsto". La presentación de la Corte Suprema de Justicia lleva la firma de Miguel Angel Bercaitz, Agustín Díaz Bialet, Héctor Masnatta, Ricardo Levene (h) y Pablo Antonio Ramella.

John A. Walker S.A.C.I. y A., Concesionaria Ford, tiene la más fuerte y económica.

FORD F-100 LA PICKUP MAS FUERTE DE LA ARGENTINA.

Mínimo mantenimiento. Más alto valor de reventa. Espacio. Comodidad. Una sola manija central en la puerta horizontal de la caja de carga. Exclusivo (Twin-I-Beam), doble eje delantero. Tres motores, para adecuarla a cada necesidad.

Ford John A. Walker S.A.C.I. y A.

Mendoza - San Martín - Tunuyán - Maipú - Rivadavia.

Acuartelaron a las tropas en Ecuador

QUITO, 12 (Télam-Latín).— El gobierno acuarteló hoy las tropas tras anunciar una conspiración para derrocarlo y a sólo 24 horas de una huelga nacional de trabajadores, se informó oficialmente aquí.

Efectivos del Ejército, la Aviación y la Marina tomaron posiciones en los edificios estatales al tiempo que se reforzó la guardia en el palacio de gobierno.

Declarará hoy el padre de Eladio Vázquez

BUENOS AIRES, 12 (NA). — Demetrio Vázquez, presidente de la Empresa de Transportes Rojas, concurrirá mañana al juzgado del doctor Alfredo Nocetti Fasolino, con el fin de prestar declaración informativa en la causa que el magistrado sigue para investigar posibles irregularidades administrativas en el Ministerio de Bienestar Social.

El lunes pasado, su hijo, Pedro Eladio Vázquez, ex secretario de Deportes y Turismo y ex médico personal de la Presidente de la Nación, también prestó declaración informativa. Pedro E. Vázquez es vocal del directorio de esa empresa.

También prestará declaración informativa otro miembro de la firma y de la familia, Manuel Vázquez, hermano del presidente de Transportes Rojas.

Por su parte, Demetrio Horacio Vázquez, hermano del ex secretario de Deportes y Turismo, continúa prófugo y el juez Nocetti Fasolino dicto orden de captura por él. Demetrio Horacio Vázquez se había desempeñado como secretario privado de José López Rega y secretario de prensa del consejo nacional justicialista. También fue interventor del Partido Justicialista en la provincia de Misiones.

En relación con esta causa está detenido el ex ministro de Bienestar Social, Rodolfo Roballos; así como Rubén Pasquet, jefe de Compras de ese ministerio; Eduardo Rainieri, jefe de Automotores de la cartera y Aníbal Cribilloni, vicepresidente de la empresa Rojas. Todos ellos se encuentran alojados en la cárcel de Villa Devoto.

Audífonos Luis Ferrando

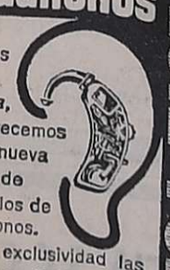

Oir es vivir. Ahora, le ofrecemos una nueva línea de modelos de audífonos. Y en exclusividad las marcas DANAVOX, REXTON y VIENNATONE. Con créditos personales. Su especialista y Luis Ferrando pueden resolver su problema. Con seguridad total.

COOPERATIVA DE VIVIENDA

"ALTA MENDOZA" Ltda. Personería Jurídica. 639/74

UNICAMENTE PARA SOCIOS, EL PLAN ESTIMULO EN MARCHA!

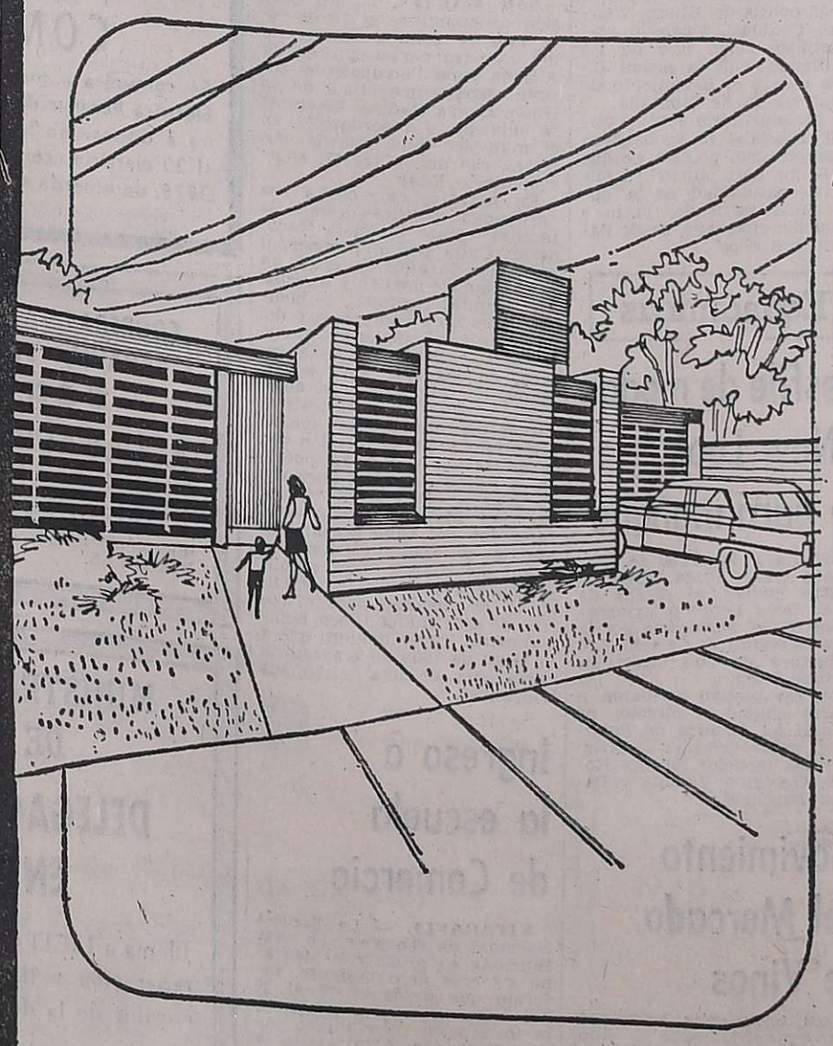

Ahora o nunca la manera mas fácil de que Ud. tenga su casa propia!

La manera mas fácil de que Ud. amueble su casa

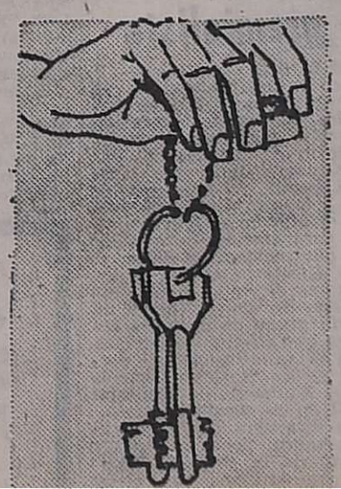

Es una oportunidad para todos aquellos socios que cancelen su terreno antes del 15 de enero de 1976

APROVECHE EL PLAN ESTIMULO, ES POR TIEMPO LIMITADO.

Asesórese en NECOCHEA 31. 1º PISO OFICINAS 3-4 - CIUDAD - MENDOZA.

Una "grave situación de deterioro" afecta a proveedores del Estado

BUENOS AIRES, 12. (NA). — La Unión Argentina de Provedores del Estado dio a conocer hoy un comunicado de prensa en el que señala que el sector "afronta en estos momentos una gravísima situación de deterioro, de magnitud sin precedentes".

Precisa: "Hay decenas de miles de contratos y órdenes de compra en la total incertidumbre. No ha podido concretarse una justa renegociación, ni siquiera la rescisión sin penalidades, como mínima aspiración; no faltando las penalidades confiscatorias en algunos casos".

Consigna que "a la injusticia de las medidas del plan Rodrigo se ha ido sumando la serie de mini injusticias sucesivas que convergen —en síntesis— en una permanente alteración contractual unilateral por parte del Estado, que paga, cuando paga, en moneda de valor mucho menor del precio que pactó antes de junio".

Aclara luego que "el sector, dando pruebas de la más alta capacidad de diálogo, ha venido llevando a cabo, en silencio, laboriosas gestiones en procura de una solución equitativa, al más alto nivel estatal" y que "las propuestas y proyectos de decretos presentados en el área económica no han encontrado el más mínimo eco oficial de máximo nivel".

Puntualiza que "no falta tampoco el funcionario que juzga que el proveedor no ha cumplido su compromiso y debe ser sancionado con todo rigor, sin contemplaciones" y afirma que el proveedor y su entidad representativa, estiman que "el que no cumple es el Estado. Con una diferencia: el proveedor no cumple porque no puede y el Estado puede y no cumple".

Finalmente expresa que "la situación va desembocando en la lógica reacción del sector, agotada su paciencia y sus posibilidades, a luchar con todos los medios a su alcance para defender sus intereses vulnerados tan alevosamente".

Calabró

(Viene de la Pág. 1ª)

duzcan los verdaderos hombres que interpretaron la doctrina de Perón.

"Porque en nuestro movimiento, muchos de ellos son neoperonistas y algunos son peronistas después que hemos llegado al gobierno. Que nos desmientan las 62 Organizaciones.

"¿Por qué se echa de nuestro movimiento a la juventud? ¿No saben esos idiotas que los movimientos se nutren de juventud y si no vegetan?

"Compañeros: una vez más quiero agradecer la presencia de todos ustedes y les pido seguir trabajando en la unidad del movimiento justicialista, en la unidad del pueblo argentino, en la unidad y el criterio que sostuvo Perón, que es lo único que va a liberar al país.

"Les pido, compañeros, como decía nuestro general, desconcentrarse tranquilamente, pensando que a muy pocas horas, nuestro país entrará en la liberación, porque el peronismo, éste, llegará a las estructuras del movimiento.

"Quiero agradecer a la provincia de Buenos Aires, a este pueblo maravilloso que se ha llegado hasta acá, que se desconcentre en paz y que piense que tiene las mejores banderas del país, Eva Perón y Juan Domingo Perón".

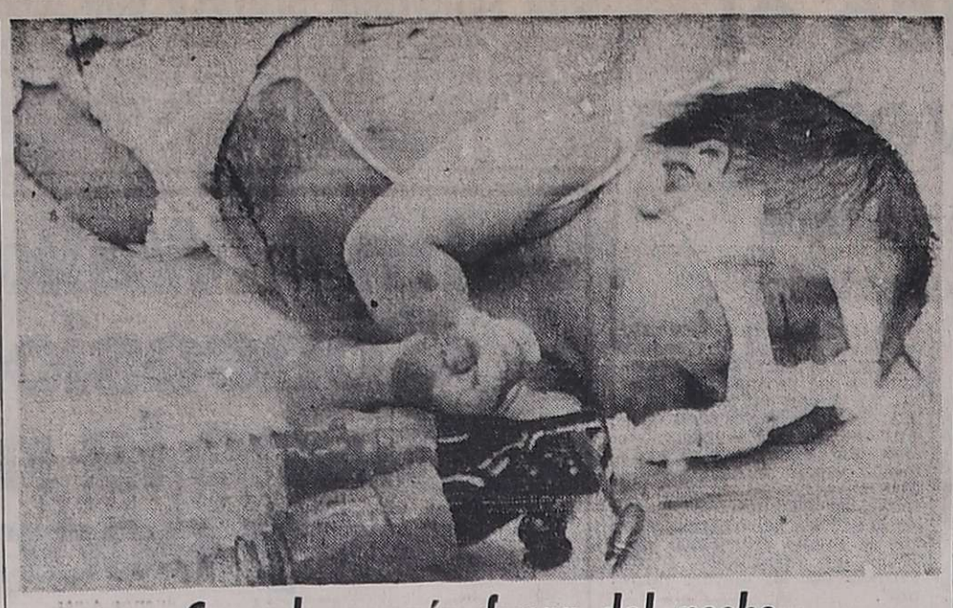

Con el corazón fuera del pecho

Nacido con el corazón fuera del pecho Christopher Wall (hijo), de tres meses, está haciendo historia médica en Filadelfia. Ha habido 64 casos similares registrados en 300 años, pero este niño es el único que ha vivido más de dos días, con la afección, denominada "ectopia-cordis". El corazón recubierto de piel está retrocediendo a la cavidad torácica. (Radiofoto de UPI).

Se estrelló e incendió un avión en Nueva York

Sus 139 ocupantes fueron evacuados sanos y salvos

NUEVA YORK, 12. (UPI). — Un piloto con nervios de acero interrumpió hoy el decolaje de un enorme avión DC-10 de pasajeros de la compañía Overseas National Airlines cuando descubrió un incendio a bordo, deteniendo la aeronave en medio de un fragor de neumáticos quemados y una espesa nube de humo negro y salvando la vida de sus 139 ocupantes.

Cinco tripulantes y cuatro miembros de una cuadrilla de rescate resultaron heridos, ninguno de gravedad, durante la evacuación de los 129 pasajeros del avión, que llevaba una tripulación de 10 oficiales. Todos los ocupantes, tanto pasajeros como tripulantes, son empleados de la misma empresa ONA.

Un vocero de Overseas National dijo que los pasajeros eran empleados de la compañía que se dirigían a Arabia Saudita en cumplimiento de lo que calificó "un compromiso" con el gobierno de ese país. Funcionarios de la empresa prohibieron a los empleados a bordo del avión hablar con periodistas y no explicaron en qué consistía el "compromiso".

Posteriormente fuentes allegadas a la empresa dijeron que el "compromiso" con el gobierno árabe era el de proporcionar personal idóneo para asistir en vuelos especiales conduciendo peregrinos a la Meca.

La Dirección de Aeronáutica al informar horas después del accidente sobre lo ocurrido, explicó que el siniestro se produjo cuando una bandada de pájaros que atravesaba la pista fue succionada por uno de los reactores del ala derecha del avión, produciendo un incendio en el mismo.

"El reactor estalló y cayó en la pista. El avión fue detenido (por el piloto) y casi inmediatamente quedó envuelto en llamas, pero ya entonces todos sus ocupantes lo habían abandonado y se hallaban a salvo", expresó el parte.

Un testigo de lo ocurrido narró que "el avión ya se había remontado en el aire cuando súbitamente se produjo una gran humareda. Vi caer el motor, que rodó sobre la pista. Luego hubo un tremendo estrépito y después de eso vi el avión envuelto en humo y llamas" en el suelo.

Toda la zona cercana al avión quedó cubierta de pedazos de las llantas quemadas y destrozadas del enorme aparato.

Dictaron normas para el ingreso a las escuelas

BUENOS AIRES, 12. (Télam) — El ministro de Cultura y Educación, Pedro Arrighi, resolvió adoptar un criterio uniforme respecto al que rige en las provincias relacionado con la fecha del cumplimiento de la edad reglamentaria para ingresar a los niveles preprimarios y primario, de los establecimientos educativos de su dependencia.

En tal sentido estableció que podrán ingresar a dichos niveles los niños que cumplan 4 y 6 años de edad respectivamente, hasta el 30 de junio del año de inscripción.

Además, el ministro Arrighi invitó a las autoridades del Consejo Nacional de Educación a dictar similar modalidad para los establecimientos de su jurisdicción.

Alende abogó por un nuevo proceso político y social

"No hay que reconstruir, hay que recomponer", dijo

BUENOS AIRES, 12 (NA).— El presidente del comité nacional del Partido Intransigente (PI), Oscar Alende, sostuvo en una reunión partidaria que "hay que apelar a la responsabilidad de todos y, en especial, a la de la dirigencia de turno, para que, una vez más, la crisis del país no se agrave por la crisis de la clase dirigente argentina".

Alende, que habló en una reunión de dirigentes y convencionales de la primera sección electoral de la provincia de Buenos Aires, en la localidad de Tigre, al norte del Gran Buenos Aires, manifestó que "durante los pasados cuatro meses —y acentuadamente en el curso de los últimos días— se le han presentado a la Argentina tres alternativas, muy peligrosas para su futuro".

"Por la primera —continuó— la ansiedad general ha venido gestando un pronunciamiento de las Fuerzas Armadas destinado a romper el orden institucional" y recordó que el 12 de octubre pasado, un partido advirtió "sobre un golpe preventivo, a fin de cancelar el proyecto revolucionario del pueblo, mediante un orden reaccionario apoyado en el terror, enderezado a imponer un plan Rodrigo a machetazos, acentuar nuestra servidumbre a los intereses extranacionales y afirmar el privilegio de afuera y de adentro".

"Afortunadamente, estos siniestros designos quedaron temporariamente en el camino —señaló—, las Fuerzas Armadas no quieren ni deben entrar en colisión con las aspiraciones mayoritarias del pueblo argentino".

"Por la segunda —prosiguió el líder intransigente— se ha exigido la renuncia de la titular del Poder Ejecutivo votada en 1973 y sometida, desde hace meses, a un aislamiento de noticias que, para el ejercicio de su cargo, no sólo la afecta personalmente, sino que en sus consecuencias se proyecta gravosamente a toda la comunidad".

"Señalo responsablemente, como ejemplo —continuó— que "la Presidente se enteró el lunes 27, en la reunión de gabinete, de lo que todo el país conocía: el miércoles 22 la Cámara de Diputados había votado una comisión investigadora sobre sus propias actividades".

Más adelante, Alende dijo que "la tercera alternativa consiste en mantener las cosas como están, al amparo de una legalidad formal, afectada por el no cumplimiento del mandato revolucionario establecido por el pueblo en el comicio".

"Hay que apelar a la responsabilidad de todos y, en especial, a la de la dirigencia de turno —aseveró— para que, una vez más, la crisis del país no se agrave por la crisis de la clase dirigente argentina".

"No hay que reconstruir, hay que recomponer", expresó y explicó que "esto es, afirmar con sinceridad y serenidad la necesidad de un proceso nuevo, en el que todos debemos ser parte responsable y afirmativa".

"No hay soluciones mágicas inmediatas", dijo. "Más que avivar la disensión en los detalles crueles de un diagnóstico, ahora indiscutido, hay que abordar las soluciones, fomentar las coincidencias".

"Con una inflación anual del 300 por ciento, hay que terminar con la fraseología presuntuosa para adentrarnos en las formas simples de la verdad. El año que viene será duro y exigirá sacrificios que el pueblo soportará si no se lo engaña. Si se le asegura y demuestra que su mandato revolucionario será cumplido", puntualizó.

"En dos años, concluyó Oscar Alende, por esa vía, pondremos de pie a la República".

El Partido Auténtico hizo varias denuncias

Afirmó que hay un plan para proscribirlo

BUENOS AIRES, 12 (NA). — El Partido Auténtico denunció hoy aquí la existencia de un plan destinado a proscribirlo como fuerza política, al tiempo que uno de sus diputados acuso al gobierno y a la policía de la provincia del Chaco de intentar una persecución en su contra.

El movimiento político, separado del peronismo, ofreció esta tarde una conferencia de prensa para recoger las acusaciones formuladas por el jefe de policía del Chaco, comisario Wenceslao Ceniquel, según las cuales ese partido habría participado activamente en el ataque guerrillero contra el Regimiento 29 de Infantería de Montaña, que dejó un saldo de casi una treintena de muertos.

En el diálogo con los periodistas estaban presentes los dirigentes Andrés Framini, Miguel Zavala Rodríguez y Jaime Dri, este último denunciado por las autoridades de Resistencia.

Según los Auténticos, "no es casual que estas denuncias se propaguen en vísperas de nuestro primer congreso nacional, que se llevará a cabo el domingo 16 en la ciudad de Córdoba".

"El oficialismo sabe de sobra que la organización de un partido a nivel nacional, en sólo 8 meses y en este marco represivo, implica para ellos un grave riesgo; saben que estamos en condiciones de obtener nuestro reconocimiento y han decidido frenarnos por medios tortuosos", añadió la colectividad.

Más adelante, hicieron un minucioso detalle de detenciones y secuestro de militantes del Partido Auténtico, asegurando que de ellos "surge con claridad la índole de la maniobra proscriptiva y la magnitud de la amenaza violenta que se cierne sobre el conjunto del pueblo".

"La historia del movimiento peronista es —dijeron— la historia de la proscripción, la represión y las traiciones. Ellas no impidieron, sin embargo, que el 17 de noviembre de 1972 lo trajéramos a Perón, que el 11 de marzo de 1973 hiciéramos retroceder a la dictadura, tampoco impedirán ahora que el pueblo alcance su victoria definitiva", concluyeron.

Por su parte, el diputado Jaime Dri, rechazó las acusaciones vertidas contra él por el jefe de policía del Chaco, Wenceslao Ceniquel, quien lo responsabilizó como uno de los planificadores de la acción armada contra el Regimiento de Infantería 29 de Montaña.

El parlamentario aseveró que no le asustaba ni acobardaba "la persecución política de que hoy se me hace objeto" ya que "es la continuidad de la que he venido sufriendo, junto a mi pueblo chaqueño, desde hace muchos años".

Se concedió el placet al nuevo delegado peruano

BUENOS AIRES, 12. (Télam). — El gobierno argentino concedió hoy el placet de estilo al nuevo embajador de la República del Perú, Felipe Valdivieso Belaunde.

El diplomático, designado en calidad de embajador extraordinario y plenipotenciario del Perú, se desempeña desde hace 23 años en el servicio exterior de su país.

Las últimas misiones que realizó, en el cargo de embajador fueron en las representaciones diplomáticas peruanas de Marruecos y Egipto.

Secuestraron en Córdoba a un gremialista

CORDOBA, 12. (NA) — A raíz de la desaparición de un delegado del personal, los empleados de la administración provincial nucleados en el Sindicato de Empleados Públicos, abandonaron sus labores a partir del mediodía de hoy, como expresión de protesta y repudio al hecho.

El desaparecido, de acuerdo a lo que pudo establecerse, es Hugo Heriberto Ochoa, quien en horas de esta madrugada fue llevado de su domicilio por un grupo de personas armadas que dijeron ser policías.

Ochoa es delegado del personal de los Servicios Generales del Ministerio de Bienestar Social de la provincia.

Los directivos del sindicato, encabezados por el secretario general de la entidad, Raúl Ferreyra, entrevistaron a las principales autoridades de la Intervención Federal para darles cuenta de lo sucedido y

Economícas

Desfile de modas "New Look" se hará mañana

Mañana a las 21.30 se presentará en el Plaza Hotel de nuestra ciudad, el desfile de modas "New Look" primavera-verano 75/76, auspiciado por la firma Massalin & Celasco S.A. productora de los cigarrillos Virginia Slims.

Con ese motivo arribaron a nuestra ciudad el director de Excel S.A., Agencia de Publicidad, señor Osvaldo La Loggia y las modelos Susana Romero, Georgina Valente y Patricia Faccione.

Movimiento del Mercado de Vinos

Con apreciables volúmenes operó ayer el Mercado de Vinos Local. En la oportunidad se comercializaron 108.478 hectolitros que correspondieron a 168 operaciones registradas.

El monto de lo operado ascendió a 49 millones 247 mil 41 pesos, y se logró un promedio de $ 555.64 por hectolitro para los vinos tintos; $ 386,81 para los criollos y claretes y $ 451,43 para los tipos blancos.

Ingreso a la escuela de Comercio

RIVADAVIA. — La Escuela Nacional de Comercio, que funciona en el distrito Medrano de este departamento, informó que desde el 17 al 21 del corriente mes se realizará la inscripción de alumnos para primer año. A tal efecto se atenderá de 18.30 a 22 en la secretaría del establecimiento; siendo necesario que los aspirantes concurran con sus padres o tutores.

En caso de no sobrepasarse el número de 40 inscriptos, no se rendirá examen de ingreso, señaló la dirección de la escuela.

Godoy Cruz

Aclaración sobre el plan "Alborada"

GODOY CRUZ. — La Municipalidad informó que se encuentran absolutamente congelados los barrios Sarmiento y Parque Sur, por cuanto los programas de vivienda "Alborada", que se van a aplicar en el lugar, contemplan exclusivamente la adjudicación a las familias residentes en el lugar al momento de definirse el proyecto, es decir en noviembre de 1974.

El programa, por lo demás, implica que no deben quedar vestigios de construcciones precarias en su área, lo que no se podrá lograr si se insiste en realizar construcciones clandestinas en esas zonas.

Por ello, la municipalidad "deja perfectamente aclarado que no tendrán validez alguna las operaciones de venta que puedan hacer los actuales residentes en esos barrios. Estas transferencias no serán reconocidas y se procederá de inmediato a destruir las precarias viviendas".

La comuna, por otra parte ha facultado a las uniones vecinales de ambos núcleos urbanos para ejercer el contralor del congelamiento, el que eventualmente podrá concretarse con el concurso de la fuerza pública.

El motivo fundamental de esta política, estriba en que "es necesario que nadie más se aloje en los interiores del barrio tanto para edificar precariamente como comprar algo construido. Así se perjudica el proyecto general y en especial el objetivo de erradicación de las villas inestables, y que 1000 familias —fundamentalmente— tengan en breve tiempo la vivienda propia".

Maipú

Bodas de oro de una escuela de El Altillo

EL ALTILLO, Fray Luis Beltrán, Maipú. — El domingo, a partir de las 18, serán celebradas las bodas de oro de la Escuela Nacional Nº 139 "Ejército Argentino", en esta localidad. El programa se realizará de la siguiente manera: recepción de autoridades, presentación de la bandera de ceremonias, presentación de la nueva bandera, bendición, Himno Nacional, discurso por la directora, señora Laura González de Domínguez; ofrendas florales a autoridades escolares, ex directores y ex maestros, homenaje a maestros y alumnos fallecidos, "Oración a la escuela", "Canción a la Patria" y "A ti, escuela", colocación de la piedra basal del nuevo edificio escolar; arriamiento de la bandera y vino de honor.

Departamentales

Señalización de arterias por la policía municipal

GODOY CRUZ. — Personal de la policía municipal, dependiente de la comuna, inició un trabajo de señalización en las distintas arterias del departamento. Hasta el momento se ha realizado en las siguientes calles: Rivadavia, desde Pedro Vargas hasta Beltrán; Antonio Tomba; Colón desde Rivadavia hasta Tiburcio Benegas; Perito Moreno, desde Sarmiento a Rivadavia; Lavalle desde Colón hasta San Martín; Salta y parte de San Martín Sur.

Por otra parte se ha prohibido el estacionamiento en el costado oeste de P. Arce, en el tramo comprendido entre Rivadavia y Zanjón Maure.

También se advirtió a los automovilistas que la calle Yrigoyen es únicamente bajada desde Belgrano hasta San Martín y Brasil, desde San Martín hasta Rioja.

La calle Pueyrredón tiene circulación de marcha de Güemes a San Martín (norte a sur).

Infracciones

La policía municipal está llevando a cabo una extensa campaña vial y sancionando severamente a todo infractor de las leyes de tránsito. Es por ello que se informó que en el caso de haber cometido una infracción, el interesado deberá presentar una nota de descargo en un período no mayor de 48 horas en mesa de entradas de esta municipalidad.

Luján

Obra social de empresarios habilitan hoy

LUJAN. — En Balcarce 242, de este departamento, funcionará desde hoy la Obra Social de Empresarios (OSDE), que diariamente ofrecerá sus servicios en horario de comercio.

La institución se crea por gestión de la Cámara de Comercio, Industria y Producción de Luján, y brindará atención asistencial a empresarios, personal jerarquizado y sus grupos familiares primarios.

Al acto inaugural, que dará comienzo a las 20.30, se ha invitado a directivos de OSDE, de la Unión Comercial e Industrial de Mendoza, y a representantes de cámaras de comercio de toda la provincia, de instituciones de servicio, culturales, deportivas y sociales del departamento, al comisionado municipal y a gerentes de bancos.

Mañana vence un plazo para pago de pavimentación

LUJAN. — La municipalidad informó a los vecinos de Chacras de Coria que mañana vence el plazo para pagar los derechos correspondientes a las obras de ejecución de pavimentación en calles del mencionado distrito. Adelantó además que quienes abonen el total de los servicios, gozaran de un descuento especial del 10 por ciento.

Lavalle

Notas sociales

Viajeros. - **COSTA DE ARAUJO, Lavalle.** — De Córdoba, el doctor Carlos Onofri y familia.

Zona Este

Rivadavia

Celebrarán el sábado el "Día del Agua"

RIVADAVIA. — Organizado por la Subdelegación de Aguas del Río Tunuyán Inferior, dependiente del Departamento General de Irrigación, se realizará el sábado 15 del corriente mes, a partir de las 13, una comida para celebrar el "Día del Agua".

El almuerzo será servido en las instalaciones del dique Tiburcio Benegas", y contará con la asistencia de autoridades de la repartición, inspectores de cauces y regantes de los departamentos, de Rivadavia, San Martín, Junín, Santa Rosa y La Paz.

Durante el transcurso del ágape se procederá a la elección de la reina zonal del agua, que posteriormente concursará en el certamen provincial, según se informó.

Inscriben en la Facultad de Ciencias

RIVADAVIA. — Comunicó la Facultad de Ciencias Exactas y Físico Naturales, de esta ciudad, que se encuentra abierta la inscripción para el ingreso de alumnos para el primer año del profesorado de Matemáticas, Cosmografía y Física.

En otro orden ha hecho saber la casa de altos estudios, que durante los meses de febrero y marzo de 1976, se dictará el curso preuniversitario de nivelación, que se cumplirá de lunes a viernes, de 18.30 a 22.15. Las materias a dictarse en la oportunidad son: aritmética y álgebra, química y trigonometría, física y castellano.

Para informes e inscripciones, los interesados pueden dirigirse a Colón y Estrada, de esta ciudad, de 18 a 22.

Donación

RIVADAVIA. — Informó la dirección de la Escuela Nº 282 "Cornelio Saavedra" que funciona en el distrito La Libertad, de este departamento, que la gerencia de la Cooperativa de Electricidad Rural Sud Río Tunuyán ha donado al establecimiento manuales de estudio para el ciclo primario y libros de consulta para el personal docente sobre temas de cooperativismo.

San Martín

La UCR rendirá homenaje al Dr. Perrupato

SAN MARTIN. — En ocasión de cumplirse el 16 de este mes el primer aniversario del fallecimiento del doctor Alfredo Italo Perrupato, el comité departamental de la Unión Cívica Radical descubrirá una placa recordatoria en el mausoleo que guarda sus restos, ese día, a las 11, en el cementerio local

En párrafos elogiosos, esa agrupación política destaca la intensa como altruista labor desarrollada por el profesional hasta los 75 años de edad, en su calidad de médico y director del Hospital Regional, de hombre generoso y comprensivo del dolor de sus semejantes. Como político, y dentro de esta esfera, en las filas del radicalismo, en que por sus dotes llegó a ocupar significativos cargos de conducción y misión orientadora. En su relación con la educación y el afán puesto en la fundación de la Sociedad Popular de Educación "General San Martín". Como socio fundador del Club Social San Martín, entidad que, con respaldo del Rotary Club, al que perteneció, concretó la adquisición del terreno para el correo de esta ciudad. Pero, esencialmente, como hombre que a lo largo de toda su trayectoria "hizo gala de una acrisolada honradez".

U.J.E.M.VI.

UNION JUDICIALES, ESTATALES Y MAGISTERIO PARA LA VIVIENDA

ASAMBLEA BARRIO JARDIN NORTE

El Consejo Directivo de U.J.E.M.VI. convoca a Asamblea General informativa para el día Viernes 14 de Noviembre, a las 18 hs., en el local de la Asociación Mutual de Suboficiales y Agentes de la Policía de Mendoza, sito en calle Pueyrredón 372 de Ciudad - Mendoza. El temario a desarrollar incluye los siguientes puntos:

1) CAMBIOS DE UBICACION.
2) TRAMITES ANTE ORGANISMOS NACIONALES.
3) PAGO DE GASTOS DE ESCRITURACION (4%), CUOTA MENSUAL Y SEGURO DE VIDA (ANTE EL BANCO HIPOTECARIO NACIONAL).
4) PROXIMAS ENTREGAS DE VIVIENDAS MANZANAS 5, 6, 7, 8, 16 y 17.

El Consejo Directivo solicita a todos los preadjudicatarios la asistencia a la Asamblea y el cumplimiento de la hora de citación. Dados los temas a tratar (pago de cuotas al Banco Hipotecario Nacional, seguro de vida y otros) se ruega la asistencia a dicha Asamblea.

EL CONSEJO DIRECTIVO

13|11|F|26300|14|11

COOPERATIVA ELECTRICA POPULAR DE RIVADAVIA LTDA. - Rivadavia - Mendoza

COMUNICADO

Se comunica a todos los socios de la Cooperativa Eléctrica Popular de Rivadavia Ltda., que se encuentra a disposición la documentación correspondiente al 20 ejercicio económico cerrado el 30 de junio de 1975, de acuerdo al artículo 42 de nuestros estatutos.

13|11|F|26247|13|11

COOPERATIVA ELECTRICA POPULAR DE RIVADAVIA LTDA. - Rivadavia - Mendoza

CONVOCATORIA

ACLARACION: Aclaramos que en el punto 6to. inc. c) de la Orden del Día publicada el 29/10/75 se menciona como Síndico Titular y Suplente a los señores ARMANDO ALTARE y ALBERTO ESCRIBANO respectivamente, siendo que corresponde ARMANDO ALTARE y JOSE S. MIRALLES.

13|11|F|26245|13|11

MINISTERIO DE TRABAJO DE LA NACION

DELEGACION REGIONAL EN MENDOZA

Llama a LICITACION PUBLICA Nº 1 para reparación y limpieza de 92 máquinas de escribir de la dependencia.

Consultas o aclaraciones, retiro de pliegos y presentación de ofertas: calle SAN MARTIN Nº 2160 (Mendoza).

Apertura de las Ofertas: 18-11-1975, a las 10 hs.

12|11|F|25052|13|11

AGROCOM S. A.

Se complace en informar que ha otorgado la distribución exclusiva de su línea de fideos y polenta NAPOLI en el área CUYO a la firma

JOSE BONILLA & CIA. S.C.C.

con domicilio en VIDELA CASTILLO 2377 -Tel. 218250 - MENDOZA.

JOSE BONILLA & CIA. S.C.C.

Agradece a AGROCOM S. A. la confianza dispensada al otorgarle la distribución de su afamada línea NAPOLI, agradecimiento que hace extensivo a toda su clientela por el recibimiento dado permanentemente a la calificada gama de productos de AGROCOM.

Jaime Kanesky, Mario Hugo Kanesky, Orlando Figueroa y Diego Tomás Vivo, los ladrones arrestados.

Logran aclarar importantes hurtos en dos peleterías

Son cuatro los detenidos. Habría otros implicados

Por lo menos cuatro personas se encuentran detenidas en averiguación de hurtos de pieles y defraudaciones por sumas varias veces millonarias. La investigación estuvo a cargo del personal de la seccional Tercera, que secuestró tapados, sacones y trozos de distintas pieles por un valor superior al millón de pesos. Mientras tanto, continúa la pesquisa en procura de otros implicados, entre los que figuraría el propietario de un comercio.

Los arrestados son, según la información suministrada por la policía, Orlando Hugo Figueroa, de 21 años, con domicilio en Videla Correa 384, de San José, Guaymallén, Oriundo de Tucumán; Diego Tomás Vivo, de 28, con residencia en Paso de los Andes 773 ciudad; Jaime Kanesky, de 60, con vivienda en Rioja 1550, ciudad y Mario Hugo Kanesky, hijo del anterior, de 33 años, domiciliado en Espana 1057, capital.

El hurto

La pesquisa se inició a raíz de la denuncia presentada en la seccional Tercera por el señor Guillermo Gil, propietario de la peletería "Luxor", de Entre Ríos 288, ciudad, quien manifestó haber resultado perjudicado en un robo de pieles por valor de 800.000 pesos, hecho perpetrado el 2 del mes en curso y del cual dio información LOS ANDES.

La comunicación de la policía consigna que Figueroa aprendió el oficio de peletero en "Pieles Lázaro", pero que luego se independizó, colocando un pequeño taller, cuyas máquinas adquirió mediante un préstamo bancario.

Apremiado por su situación económica —no podía cumplir con los pagos del crédito— urdió un plan destinado al hurto o robo de pieles, lo que no sólo le haría afrontar sin problemas la deuda, sino que le dejaría importantes ganancias. Conoció en esas circunstancias, en el bówling "Las Vegas", de calle Lavalle, al que sería su cómplice, Diego Tomás Vivo.

El papel de Vivo en el plan no se limitaba a ayudarlo a robar las pieles, sino a poner su automóvil para el traslado de lo mal habido. En tanto, Figueroa había elegido el comercio: peletería Luxor, negocio conocido por él por tener amistad y confianza —dijo— con su personal y porque había mantenido tratos de tipo comercial.

Figueroa concurrió al negocio y en un descuido de una empleada, tomó una llave y obtuvo rápidamente una réplica. El 2 concurrieron los ladrones al local y se llevaron numerosos sacones, sacos y trozos de nutria y visón por valor de 800.000 pesos. Trasladaron la valiosa carga hasta el taller de Figueroa y regresaron al centro, en donde decidieron volver al comercio —aparentemente por iniciativa de Vivo— a cometer un nuevo hurto, lo que realizaron sin inconvenientes.

La pesquisa

La pesquisa se puso en marcha inmediatamente con motivo de la denuncia. Figueroa, temeroso ante los comentarios que le hacían clientes y amigos sobre el importante hurto, decidió trasladar las pieles a distintos lugares, uno de ellos propiedad de un familiar, quien vendió parte de lo mal habido en el norte de nuestro país. Pero ya la investigación estaba muy avanzada y las sospechas se convirtieron en resultados positivos. Los dos ladrones fueron arrestados. En casa de Vivo la policía secuestró 348 trozos de nutria y muttón, 2 tapados, cuatro sacones y 14 sacos.

¿Una organización?

La pesquisa de la seccional Tercera permitió poner al descubierto una verdadera organización delictiva, pues surgieron detalles reveladores que condujeron al arresto de Jaime y Mario Kanesky, autores de un robo de pieles en la peletería "Lázaro".

Destaca el informe de la policía que el señor Lázaro, dueño del negocio, tenía especial confianza en su empleado Mario Hugo Kanesky y le entregaba las llaves para que abriera y cerrara el local. Para entonces el padre de aquél, Jaime Kanesky, había ideado un ingenioso método para robar: la instalación de un circuito eléctrico con timbre, con el cual avisaba al hijo la oportunidad de sacar paquetes con pieles, pues debían disimular ante los demás empleados del local. Los dos ladrones fueron capturados y ahora se investiga la participación en estos robos de otras personas y del propietario de un comercio de nuestro medio, que estaría seriamente comprometido, cuya identidad no se proporcionó "para no interrumpir la pesquisa", según se indicó.

Fue encontrado un cadáver en un canal de Luján

Efectivos de la Dirección Bomberos extrajeron un cadáver del dique matriz Gil, en Mayor Drummond, Luján. El cuerpo fue encontrado en la mañana de ayer y aparentemente el deceso ocurrió por asfixia por inmersión.

La víctima —un hombre cuya edad aproximada y otros detalles similares no fueron suministrados— fue trasladada al Cuerpo Médico Forense para practicarle la necropsia.

Condenan a agresores de un agente policial

La Primera Cámara del Crimen condenó a 5 años de prisión a Carlos Gregorio Vidable y a un año a Juan Carlos Rodríguez. El primero es responsable de lesiones graves en riña y resistencia calificada a la autoridad y el segundo, de lesiones leves en riña y resistencia calificada a la autoridad. Los dos tuvieron participación en el hecho que provocó grave herida al agente de policía Víctor Cuello, en ocasión de la llegada del VII Cruce de los Andes, en el autódromo Los Barrancos.

Ese día Cuello había concurrido con sus hermanos a presenciar el arribo de los ciclistas. Cuando se acercaba el pelotón puntero, Cuello observó que un grupo de personas había invadido la pista e intervino para hacerlos retirar. Los individuos agredieron al policía y uno de ellos extrajo un arma de fuego, con la que disparó contra Cuello, infiriéndole una herida grave.

Cuello, a consecuencia de la lesión, sufre actualmente paraplejía, lo que le impide el uso de sus piernas, no obstante considerarse su caso como un ejemplo notable de recuperación. Es que la clase de herida en un primer momento lo postró totalmente y apenas podía mover los labios y los ojos. Pasó largos períodos internado en Mendoza, en el hospital El Carmen, en donde se hizo un extraordinario trabajo de rehabilitación, que completó en el hospital Bartolomé Churruca, en Buenos Aires.

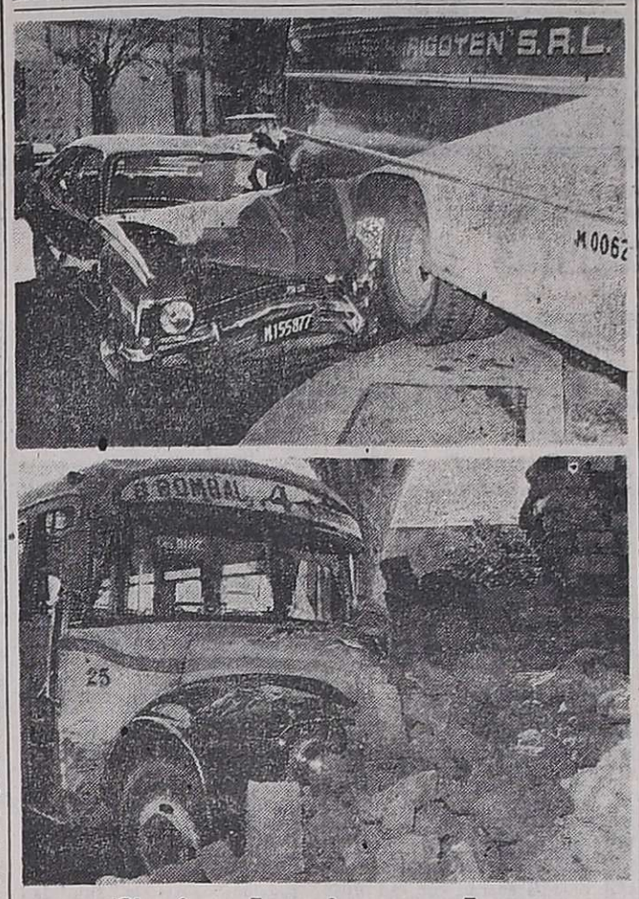

Un atraco fue perpetrado en un almacén

En la tarde del martes fue perpetrado un asalto a mano armada en un almacén de Rodríguez 2383, de ciudad. Un individuo redujo a la propietaria del local, señora Yolanda de Balgorria, y se apoderó de 1.200 pesos en efectivo.

Seis lesionados

Alrededor de las 14.30 de ayer se produjo una colisión en la intersección de Chacabuco y Salta de Ciudad, a raíz de la cual sufrieron lesiones 6 personas, entre ellas 4 pasajeros de un colectivo. El choque se registró entre un ómnibus de la línea 4, a cargo de Ignacio Palet, domiciliado en Iguazú 1177, de Las Heras y un Chevy Serie 2 conducido por Alberto Squillaci, italiano, de otros datos no suministrados. A raíz del impacto, el colectivo se desvió y fue a embestir una pared de adobes de un baldío, que derribó. Sufrieron lesiones los dos conductores —Palet una contusión lumbar y Squillaci escoriaciones en la cabeza y pierna izquierda— y los siguientes pasajeros del colectivo: Eva Margarita Cáceres, Concepción Maradona de Farías, Lucía Díaz y Salvador Campillay. Todos fueron atendidos de lesiones leves y se retiraron a sus domicilios.

El doctor Bidart Campos no ha sido arrestado

BUENOS AIRES, 12 (NA). — "De lo informado por las autoridades pertinentes, no se infiere que contra el nombrado profesional (Dr. Germán Bidart Campos) se dispusiera orden de detención o de captura, que importa medida restrictiva alguna de su libertad, sino un simple comparendo judicial" dispuesto por el Juzgado Federal del Mar del Plata.

Así declaró el juez de instrucción doctor Carlos A. Tavares, por la secretaría del doctor Roberto P. Gutiérrez, al pronunciarse en un hábeas corpus deducido en favor del doctor Bidart Campos en momentos de encontrarse éste en Seguridad Federal.

El doctor Tavares resolvió rechazar el hábeas corpus por "no surgir de las actuaciones que en el nombrado hubiera sido privado de su libertad".

Agrega el juez que, ante las particulares circunstancias del caso y en mérito a la personalidad científica vastamente conocida del doctor Bidart Campos, se debe dejar expresa constancia —en homenaje a la realidad de los hechos— que de lo informado por las autoridades pertinentes no hubo orden de detención o de captura del nombrado, que significara medida restrictiva alguna de su libertad, sino un simple comparendo judicial.

ARCO S.A.

OFERTAS FIN DE SEMANA

QUESO CUARTIROLO sostenido y cremoso, el Kg. ..... $	31,80
QUESO CASCARA ROJA Holanda o Barra, el Kg. ..... $	42,00
QUESO RALLAR Sardo y Reggiano, el Kg. ..... $	52,00
MANTECA PASTEURIZADA 1ra. calidad, suelta, el Kg. ..... $	64,00
QUESO FUNDIDO Pieza 1 Kg. ..... $	31,00

HAY 3 OFERTAS SORPRESAS MAS
Horario: 8.15 a 12.15 y 16.15 a 20.15 hs.

R. E. de SAN MARTIN 1957 TELEF. 252932 - MZA

13|11|F|26288|13|

En el ANIMAL también hay Vida. RESPETELA!
SOCIEDAD MENDOCINA PROTECTORA DE ANIMALES

CONSTRUYA TODO LO QUE NECESITE CON ANGULOS RANURADOS
DEXION
CASILLAS, COBERTIZOS, ESTANTERIAS, ESTRUCTURAS, ESCALERAS, JAULAS, RAMPAS, ENTREPISOS, PASARELAS, TORRES, CARRITOS, ESTANTERIAS
FABRICA FLORCALDE S.A.
Distribuidor en Zona Cuyo ESCAMET
San Martín 3438 - Cdad. - Tel. 254654

COVIMET

Convocatoria

En cumplimiento a lo dispuesto por el Art. 35 del Estatuto Social, el Consejo de Administración de la Cooperativa de Vivienda de Obreros Metalúrgicos y Trabajadores de Mendoza Ltda. "COVIMET", convoca a sus asociados a la ASAMBLEA GENERAL ORDINARIA, que se realizará el día domingo 23 de Noviembre de 1975, a las 8 hs., en el local del Teatro Independencia, ubicado en calle Chile esquina Espejo, Ciudad de Mendoza.

ORDEN DEL DIA

1) Designación de dos (2) socios para que juntamente con el Presidente y Secretario, aprueben y firmen el acta en representación de la asamblea.
2) Nombrar una comisión escrutadora para que reciba los votos y verifique el escrutinio.
3) Elección de cuatro (4) consejeros titulares, dos (2) consejeros suplentes, un (1) síndico titular y un (1) síndico suplente.
4) Modificación de la Distribución de Excedentes del ejercicio cerrado el 30 de Junio de 1974.
5) Lectura y consideración de la Memoria, Balance General, Cuadros Anexos, Cuadro de Resultado, Proyecto de Distribución de Excedentes, Padrón de Socios e Informe del Síndico, correspondiente al ejercicio cerrado el 30 de Junio de 1975.
6) Informe de las gestiones realizadas en la operatoria del TERCER BARRIO METALURGICO, inherentes a la obtención del préstamo hipotecario para la construcción del mismo, por parte del Consejo de Administración y el Director Técnico, Ing. Antonio Carim Martín, Futuro plan de pagos e inversiones.
7) Facultar al Consejo de Administración a realizar las siguientes donaciones: Centro Comunal, Centro Asistencial, Posta Policial, Posta de Correo, Guardería y Jardín de Infantes, dos (2) escuelas, Red de Agua, Red Cloacal, Red Eléctrica y Pavimento.
8) Consideración del proyecto de modificación del Estatuto Social de la Cooperativa, a fin de adecuarlo a lo establecido en la Ley Nº 20337.

EL CONSEJO DE ADMINISTRACION

13|11|F|21698|21|11|A

Si Ud. Produce VINOS FINOS...

y necesita vender los mismos, háganos conocer sus inquietudes y le responderemos o visitaremos para enfocar el mejor negocio llegando a compartir económicamente el desarrollo. Nuestra experiencia en Vinos Finos nos obliga a vender el mejor vino fino en dicho mercado. Nos interesa contactarnos con una bodega mediana pero que produzca vinos de alta calidad.

Escríbanos a:
J. P. - Juncal 1298 - Piso 4º - Capital Federal

13|11|F|26191|13|11

sociología de empresa
SOLICITA

Para una Importante Fábrica de Galletitas que se Halla en Franca Expansión Nacional.

GERENTE DE SUCURSAL

Nuestra búsqueda se orienta hacia quienes ocupen una posición similar, o bien que por su trayectoria laboral y conocimientos técnicos (tanto en la faz comercial como en lo administrativo) se sientan ampliamente capacitados para desempeñar este cargo. Son requisitos imprescindibles, en la faz comercial: absoluto conocimiento de la provincia en cuanto a la comercialización de productos masivos (preferentemente alimenticios(, conducción de equipos de venta, a nivel minorista, planificación y control de distribución, etc. Y en lo administrativo, conocimientos sobre créditos y cobranzas, relaciones institucionales y Bancos, control de facturación, y, en fin, todo aquello que se refiere a la gestión integral de una empresa. Resultará recomendable acreditar estudios técnicos sobre el área y contar con 33/38 años. Las entrevistas serán realizadas en esta ciudad, pero es imprescindible el previo envío urgente de "curriculcm vitae" (Adjunto foto) y teléfono donde citar, así como aspiraciones de salario a: REFERENCIA 51.

Lic. Cristina Mejías
Lavalle 951 - 1º piso - Capital - Tel. 35-1348

13|11|F|13|11

PARA SU INFORMACION:

RENAULT 12 ES EL COCHE DE MAS VENTA EN LA ARGENTINA

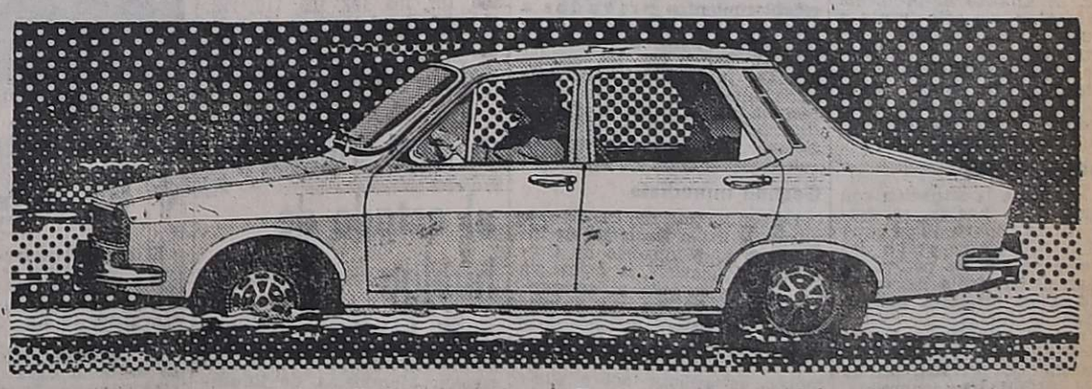

Hasta hace 4 meses, se "compraban autos". Desde hace 4 meses se "venden marcas de autos". Es lógico, entonces, que en los últimos meses, Renault 12 sea el coche de más venta en la Argentina. Tenga en cuenta, entonces, esta información. Para su decisión.

RENAULT

R. DE LUCA. PUB. S.A.

LOS ANDES

Directoras:

Elcira Videla de Schiappa de Azevedo
Carmen Usandivaras de Calle

Fundado el 20 de Octubre de 1882 por el Dr. Adolfo Calle

MENDOZA, JUEVES 13 DE NOVIEMBRE DE 1975

Norma legal sobre mayoría de edad

Un proyecto presentado en la Cámara de Diputados de la Nación contiene una inquietud que vale la pena analizar con antelación a lo que habrá de suceder en el Congreso Nacional. Se trata de modificar el criterio tradicional sustentado por el Código Civil acerca de la edad en la cual se estima que el hombre es plenamente responsable de sus actos y, en consecuencia, puede actuar por sí mismo ante la sociedad y la institución jurídica de la Nación. Por las implicancias que el problema lleva implícito, seguramente dará origen a prolongados debates y se transformará en motivo de polémica.

Esta conclusión surge de la circunstancia determinada por una realidad actualizada del papel que la juventud cumple en la sociedad. Las apreciaciones de los distintos sectores que contemplan el panorama son sensiblemente distintas y también las propuestas en cuanto al tratamiento que es preciso dispensarle a los jóvenes. Se oponen necesariamente quienes se pronuncian por el mantenimiento de las antiguas relaciones de los jóvenes con la estructura vigente y los que sostienen la necesidad de producir una adaptación al nuevo ritmo ya detectado en forma terminante.

En el análisis, sin embargo, necesitan intervenir los variados factores de influencia que presionan sobre la modificación de la sociedad actual. El primer factor importante es la demostración científica ya aceptada de encontrarnos frente a una modificación de la edad biológica de transformación física y mental del hombre. Es cierto un adelanto en ese límite y de ello se infiere la oportunidad de contemplar tal circunstancia en el ordenamiento institucional.

La emancipación anticipada de los jóvenes es un hecho concreto en las relaciones familiares. Se percibe nítidamente una acumulación de conocimientos y una madurez mental a edad más temprana y la correlativa influencia en el carácter y en la toma de decisiones. Es una reacción orgánica a la cada vez más ágil y veloz transmisión de conocimientos y de información. No es extraño, entonces, que se busquen afanosamente los cauces correspondientes de asimilación de este comportamiento.

La edad propuesta es de 18 años. Precisamente el límite que se estima apto para asumir la plena responsabilidad civil y la emancipación absoluta. No habrá que olvidar la determinación de adelantar en dos años el cumplimiento del servicio militar, con causas coincidentes seguramente a las ya enunciadas. Esa medida fue un anticipo derivado de la captación de esta realidad, que no en pocos casos, ha sorprendido hasta el punto de sembrar confusión y desconcierto.

Por otra parte, habrá de tener presente el establecimiento de la misma edad para emitir el voto. A menos que se considere esa obligación como una cuestión estrictamente formal, no es fácil argumentar el disímil criterio de separar las dos edades en la actualidad. El sufragio dentro de nuestro sistema republicano de gobierno es un ejercicio fundamental ya que de esa acción depende el futuro del país. ¿Por qué se ha considerado aceptable establecer una diferencia entre la responsabilidad personal y la que el ciudadano tiene por su condición de tal?

Es indispensable evitar improvisaciones en el estudio del problema, pues resulta obvio que se impone una adaptación del resto de la legislación vinculada al tema. Al mismo tiempo, es prudente modernizar también la estructura jurídica sobre derechos y obligaciones ya que la aparición de hechos delictivos hasta ahora esporádicos, han gravitado negativamente sobre la familia argentina.

No se trata, pues, de una innovación —en caso de aprobarse el proyecto respectivo— aislada y que comience a regir sin contemplar los aspectos complementarios del problema. Esos antecedentes, bastante analizados a nivel técnico y científico, permitirán entrever la posibilidad de incursionar en otros ámbitos de manera que se logre una legislación moderna y bien complementada.

La reunión de prensa ofrecida en la Jefatura de la Zona Cuyo, presidida por el administrador de Agua y Energía, señor Félix Alfredo Pérez.

Pérez: "Las tarifas eléctricas deben aumentarse razonablemente"

Costos operativos de A y E han aumentado el 300%

Durante un agasajo a los periodistas, ofrecido en el edificio de la Jefatura de Zona Cuyo, el administrador de Agua y Energía de la Nación, señor Félix Alfredo Pérez, reiteró que "debido a los costos exagerados en el sostenimiento del servicio deben operarse aumentos razonables en las tarifas". El funcionario nacional también se refirió a otros temas relacionados con la empresa que preside, la que —según dijo— está comprometida con el crecimiento del país, específicamente en el interior, donde es pionera.

Compartían la cabecera de la mesa con el administrador, el ingeniero de Programación e Ingeniería, ingeniero Gustavo Vater; el administrador de la Regional Cuyo, ingeniero Orlando Abaurre; el gerente de Explotación de la Zona Cuyo, ingeniero Pedro F. Kraan y el secretario general del Sindicato de Luz y Fuerza, Alejandro Rodríguez.

Señaló el señor Pérez, con vinculación al tópico de incrementos tarifarios, que las recaudaciones normales de Agua y Energía alcanzan a cubrir solamente el 60 por ciento de lo que cuesta el mantenimiento del servicio.

Al preguntársele sobre los nuevos valores y el motivo por el cual no se ha dado a publicidad, recordó que ello era resorte del Poder Ejecutivo Nacional y que los costos operativos de la empresa habían trepado aproximadamente en un 300 por ciento. Recalcó: "A nivel nacional se estudia con mucha sensibilidad social y prudencia la probabilidad de aumentos".

Luego de explicar que su presencia en Mendoza obedecía a la necesidad de inspeccionar las obras en construcción y de estudiar las posibilidades de instalar otras. "Debemos tener presente el riesgo que implicaría para el desarrollo de la Nación no instalar potencia".

"No aspiramos a que la empresa tenga réditos, —dijo luego— sino a que mantenga su rol de palanca del progreso técnico-industrial de nuestro país". Tras reconocer que también figura como aspiración de las autoridades la provisión de tarifas preferenciales para el interior, Pérez dijo que la economía de la empresa es y será la materialización de las grandes obras.

Despojo de Hidronor

En este punto de la conversación, el señor Pérez se refirió al despojo que había significado quitar de la jurisdicción de Agua y Energía la empresa Hidronor, "que bien podría servir para cubrir nuestros costos". "Esto sería lo ideal y lo correcto en materia de ordenamiento eléctrico", afirmó.

Asimismo se recibió información en la reunión de prensa sobre el proyecto de interconexión con Chile, cuyo estudio está muy avanzado; las obras de la región Cuyo, en especial Agua del Toro, que estará lista en el primer trimestre del año próximo, y el complejo Salto Grande, que, de acuerdo a lo expresado por Pérez, cuenta con apoyo financiero internacional de acuerdo a las previsiones del gobierno central.

Se oponen a la creación de la empresa de energía

SAN RAFAEL — El diputado nacional Nelo Sileoni en declaración suministrada a la prensa, se ha manifestado contrario a la creación de la Empresa Nacional de Energía y también al incremento en las tarifas eléctricas. Considera que de aplicarse la primera de esas medidas "será el golpe de gracia a todas las provincias, ya que desaparecerán con ese proyecto todas las cooperativas eléctricas del país, que estima han realizado una brillante labor en la República".

Destaca la participación que ha cabido en la electrificación a la Dirección Provincial de Energía de Mendoza, y plantea que gracias a su fecunda tarea en 1966 el Sur de Mendoza fue la zona de mayor electrificación rural de América Latina. Da otros antecedentes del gobierno mendocino en materia de electrificación con la construcción de la central Los Coroneles y del dique El Carrizal.

Con esas declaraciones el legislador nacional sale al paso al anuncio del administrador de Agua y Energía Eléctrica efectuado en la víspera durante su permanencia en San Rafael en relación con el proyecto de crear la Empresa Nacional de Energía.

El diputado nacional mendocino dijo que "es bueno recordar que a treinta meses de administración justicialista no hay ni el menor asomo de iniciar ninguna obra nueva y da como ejemplo el dique Potrerillos, sobre cuya ejecución recuerda que el ex secretario de Energía, doctor Revestido, manifestó que se haría cuando hubiera plata, y estima que esa respuesta es lo mismo que decir que no se hará nunca".

Sileoni se manifiesta partidario de dar a Agua y Energía Eléctrica los medios adecuados para que siga desarrollando su tarea de progreso, pero considera que esto no se hace con meras declaraciones, sino con hechos positivos.

Teme que de concretarse el proyecto a que se ha referido el administrador de Agua y Energía Eléctrica desaparezcan DEBA en la provincia de Buenos Aires, EPEC de Córdoba; la Dirección Provincial de Energía de Santa Fe, que ha electrificado una extensa zona rural; e Hidronor creada por una ley especial para el desarrollo de la Patagonia. Recuerda la denuncia del gobernador de Neuquén de que se ha desvirtuado la creación de Hidronor, en lo que se refiere al desarrollo de esa región, ya que el producido de su energía se destina a la Capital Federal, dejando a las zonas productoras en la pobreza y el estancamiento.

Como miembro de la Comisión de Energía y Combustibles de la Cámara de Diputados manifiesta la esperanza de patriotismo y defensa del federalismo de los legisladores para que no se sancione esa ley, a la que considera con términos severos y compara con otras leyes que en su momento tuvieron repercusión nacional, como la que dispuso la intervención de las empresas "Siemens" y "Standard Electric", que dice, paralizó el sistema telefónico nacional de ENTel.

También criticó el incremento tarifario, y la posibilidad que las tarifas sean iguales en todo el país, considerando a esa aseveración del administrador de Agua y Energía Eléctrica, que desvirtúa los alcances y beneficios de la ley de Promoción Industrial Nº 20560.

Sostiene que la finalidad principal del viaje a Mendoza del administrador de Agua y Energía es "anunciar un aumento de tarifas eléctricas del 60 al 100 por ciento sobre lo que se paga ahora, y le recuerdo al señor Félix Pérez que desde que está el justicialismo en el gobierno, las tarifas eléctricas aumentaron en la parte residencial el 360 por ciento, en la parte comercial el 700 por ciento y en la parte industrial el 750 por ciento".

Sileoni pregunta al señor Félix Pérez "cómo podrá soportar nuevos aumentos de tarifas el pueblo mendocino y sus productores agrícolas ya que de 18.000 pozos que hay construidos para regadío, más de la mitad son accionados eléctricamente, cuando sus productos cada vez valen menos por la distorsionada política económica del Gobierno Nacional".

Potrerillos: se terminará en seis años

El dique de Potrerillos estará en funcionamiento en el período 1981-1982, de acuerdo a planes elaborados por los organismos respectivos.

El anuncio fue hecho por el ingeniero Gustavo Vater, gerente de Ingeniería de Agua y Energía, durante un diálogo mantenido con cronistas de este diario.

Señaló que el monto de la obra asciende a 400 millones de dólares, circunstancia que exigirá una financiación adecuada "y un plan de inversiones a través de varios años".

Dejó aclarado que los capitales que se utilizarán serán tanto de origen nacional como extranjero, indistintamente. Calificó a la obra como de aprovechamiento múltiple y enumeró sus ventajas: actuará como embalse compensador para agua de riego en una amplia región de la provincia; su central de bombeo permitirá el aprovechamiento energético; obrará como elemento de atenuación de las crecidas y garantizará el normal abastecimiento de agua potable.

Tanto él como los funcionarios consultados —el ingeniero Abaurre, por ejemplo— se mostraron optimistas acerca de las posibilidades de materializar los proyectos y destacaron que uno de los objetivos prioritarios del gobierno nacional es el más completo aprovechamiento hidroeléctrico.

Se llegó a un acuerdo sobre tarifas de ómnibus

El decreto sería firmado en la fecha

Prosiguieron ayer a la mañana las tratativas por parte de la Asociación Unida del Transporte Automotor de Pasajeros —AUTAM— para lograr la fijación de un nuevo incremento en el precio del boleto.

Las gestiones se llevaron a cabo en la órbita del Ministerio de Obras y Servicios Públicos, a cargo interinamente del titular de Economía, doctor Francisco Leiva Hita, ya que continúa vacante el cargo ministerial.

Pasadas las 11, el subsecretario de Servicios Públicos, contador Carlos Abihagle, recibió a una delegación de la CGT, integrada por el secretario adjunto, señor Manuel López y directivos del Sindicato de Choferes de Micros y Omnibus, quienes fueron requeridos para efectuar consultas, según dijeron al abandonar el despacho del funcionario.

Posteriormente, dialogaron con el señor Abihagle, los integrantes de la mesa directiva de AUTAM, encabezados por el señor Antonio Cejudo, quienes estimaron que en las próximas horas habrá una resolución sobre el tema.

Se generalizaron ayer las quejas, especialmente de un grupo de empleados estatales, quienes denunciaron ante LOS ANDES, que al tomar el medio de transporte para venir hasta sus lugares de trabajo, debieron abonar la tarifa proyectada pero que aún no estaba vigente, es decir, $ 5 para zonas urbanas.

El suceso aconteció —según revelaron— en micros de la línea 10, al abordarlos en calle 20 de Junio, Barrio Bancario, de Godoy Cruz, aunque el hecho también se habría registrado en otras líneas.

Este hecho fue expuesto al señor Cejudo, mientras hacía antesala en el despacho ministerial, quien admitió el error, aunque fue corregido de inmediato, dijo a LOS ANDES.

Tal circunstancia habría acontecido porque anteayer se esperaba la firma del decreto que autorizaba los aumentos a partir de las 5, aunque ello no se produjo, debido a que la CGT habría objetado a último momento el horario límite fijado en principio en la resolución oficial, para aplicar el precio del boleto nocturno, que en lugar de las 22, estipulaba las 21. El señor López, al tener conocimiento del abuso cometido por algunas líneas de transporte, transmitió la inquietud y la queja de la central obrera al subsecretario Abihagle.

En la tarde

La postergación de la firma del decreto estableciendo nuevas tarifas en el servicio del transporte automotor de pasajeros, generó ayer durante toda la jornada un clima de tensa expectativa en la sede de AUTAM. En el local de calle Perú no sólo se autoconvocaron los asociados de la entidad sino que las distintas cooperativas y empresas formaron caravanas de micros estacionados en las arterias que circundan el edificio de la asociación, es decir calles Perú, San Lorenzo, Rivadavia y 25 de Mayo. Las unidades estaban listas para iniciar una manifestación callejera en cualquier momento. Se vieron vehículos de empresas como "La Victoria", "El Fifí", "El Rápido", "La Capital", "TAC", "Hipólito Irigoyen", "General Roca", "Los Andes", "El Plumerillo", "América", "Paso de los Andes", "El Trapiche", "Automotores del Oeste", "Tomás Godoy Cruz", "9 de Julio", "General Lavalle", "Pueyrredón" y de "Sargento Cabral".

Los empresarios observaron con preocupación que a 12 días del mes no se haya aprobado el aumento de tarifas, señalando su inquietud que si éste hecho no se producía podría provocar una paralización general del transporte a partir de hoy. Comentábanse también con tono elevado las dificultades que se presentarán para afrontar el incremento salarial vigente desde el 1º de noviembre, situación que se agrava con los aumentos en combustibles, lubricantes y repuestos operados en lo que va del mes. Las culpas recaían sobre la CGT, la cual —según la opinión de AUTAM— se habría negado hasta ayer a aprobar los nuevos precios para el boleto y abonos. Se expresaron también críticas a la actitud del gobierno, cuya "indecisión —se dijo— no hace más que crear nuevos factores irritativos en momentos tan conflictivos como los que se viven'.

Se arribó a un acuerdo

A las 2 de hoy, desde el local de AUTAM, su titular Antonio Cejudo, informó a LOS ANDES que al cabo de las deliberaciones mantenidas con los funcionarios de gobierno se había arribado a un acuerdo. Hoy —anunció el dirigente— se firmará el decreto de los aumentos. Estos, como ya se adelantara, serán: cinco pesos el boleto diurno, ocho para el nocturno y 3,60 para el abono general. El transporte de media y larga distancia tendrá un incremento del 30 por ciento.

Presentaron renuncias los comisionados

El interventor federal, general Pedro León Lucero, y el ministro de Gobierno, doctor Isaías Mathus, se reunieron ayer en el Salón de Acuerdos de la Gobernación, con los comisionados municipales.

Los funcionarios municipales presentaron sus saludos al general Lucero y, tras expresar su predisposición y apoyo a la gestión de la Intervención, pusieron sus cargos a disposición del ministro de Gobierno y del general Lucero, para que el gobierno provincial estructure de acuerdo a su criterio la función de las comisiones municipales.

Se dialogó también en torno de las medidas necesarias para evitar la interrupción de algunas obras municipales, que afrontan problemas con los insumos necesarios.

Autorizan aumentos en el precio de la carne

El Ministerio de Economía de la Intervención Federal, fijó nuevos precios máximos para la venta de los distintos tipos de carne, en toda la Provincia, con la excepción prevista en el artículo 3º de la resolución Nº 207-E-75.

En los considerandos del decreto se establece "que el gobierno nacional ha procedido a liberar transitoriamente los precios de comercialización de carne vacuna en todas sus etapas, hasta tanto la evolución del mercado permita la adopción de medidas que contemplen adecuadamente la situación actual del sector; que no obstante ello, a nivel provincial es conveniente la fijación de pautas que contemplen las actuales condiciones de adquisición de hacienda en los mercados tradicionalmente proveedores de la provincia, de manera de lograr, contemplando los intereses de todos los sectores involucrados, un normal abastecimiento del producto".

El precio en gancho puesta en el local del minorista, de la carne de novillo o vaquillona, será desde hoy, de $ 23,60 el kg., y el de vaca, $ 20,50 el kg.

Los precios al público son los siguientes:

	Novillo	Vaca
Grasa	$ 3,50	$ 2,50
Huesos	„ 3,50	„ 2,50
Carnes comunes económicas (cogote, falda y punta de estomaguillo)	„ 13,00	„ 10,50
Osobuco	„ 21,50	„ 15,00
Otras carnes comunes sin hueso (azotillo, puchero y aguja)	„ 29,00	„ 20,50
Carnaza común de primera	„ 34,00	„ 24,50
Asados (entraña de pecho, costillas, punta de vacío, carnaza de pecho, costillas arqueadas, entraña, matambre)	„ 39,00	„ 27,50
Carnaza de lomo (descarne de costeletas de segunda)	„ 44,50	„ 31,50
Marotilla	„ 44,50	„ 31,50
Costeletas de primera (anchas y angostas hasta la 8ª costilla)	„ 50,50	„ 36,00
Paleta y palomita de paleta	„ 56,00	„ 40,00
Carnaza de cola	„ 56,00	„ 40,00
Carnes de 2ª (bola de lomo y nalga)	„ 56,00	„ 40,00
Carnes de 1ª (peceto, palomita, cuadril y punta de pierna)	„ 65,50	„ 46,50
Filet o lomo	„ 75,50	„ 54,00

Entidades de bien público

Rotary Club Mendoza Oeste. — La entidad ha diferido su reunión mensual, que debía realizarse hoy, para el 20 del corriente a las 21.30, en las instalaciones del Jóckey Club Mendoza.

Rotary Club Las Heras. — Realizara hoy, a las 21.30, su habitual reunión cena en el local sito en Belgrano 523. La lectura del boletín estará a cargo de Alberto Sargo, y la charla de su especialidad la dará Aldo Frery. Finalmente, el señor Mario Tosatti elevará informe de secretaría.

Rotary Club Mendoza Norte. — Realizará su habitual reunión semanal hoy a las 21.30, en el Mendoza Tenis Club. La información rotaria estará a cargo del ingeniero Lorenzo Cuadrado. Posteriormente se hará entrega de la primera cuota de la beca concedida por el club a la no-vidente Luciana Duhalde, de la escuela "Helen Keller", de Godoy Cruz. Asistirán con tal motivo, la directora, señora Elba Ríos de Lombardo, y la presidenta y la secretaria de la comisión cooperadora de la escuela, señoras Zulema Chirini de Pulenta y Lucía Granata de Crivelli. La señora de Lombardo dará una breve charla sobre la tarea de la escuela que dirige.

Encuentro de mujeres universitarias

En el complejo turístico "Vaquerías", de Valle Hermoso, Córdoba, tendrá lugar entre el 5 y 8 de diciembre el encuentro nacional de la Federación Argentina de Mujeres Universitarias. Las concurrentes podrán alojarse en dependencias del mencionado complejo, por cuyas habitaciones con baño privado y pensión completa se abonarán $ 160 diarios.

Las socias de FAMU filial Mendoza que deseen concurrir deben informarse en Pueyrredón 140 o llamando al teléfono 240019, después de las 20, en el curso de esta semana.

Gremiales

Sindicato de Prensa de Mendoza.— El Departamento de Educación para la Salud, del Sindicato, presentará mañana, a las 21.45, en su sede de Salta 1457, una conferencia sobre educación sanitaria y familia actual. La disertación estará a cargo de los profesores Eugenio Carbonari y Marta de Carbonari.

El ingreso a la Armada

La Delegación de Incorporación Naval Mendoza comunicó a los jóvenes aspirantes a ingresar al cuadro de suboficiales de la Armada Argentina, que una comisión naval se encontrará en San Rafael el lunes próximo, y en nuestra ciudad lo hará los días 18, 19 y 20, con el objeto de efectuar el reconocimiento médico y tomar los exámenes de admisión a los postulantes.

Comunicó además que quienes aún no han concretado su inscripción tienen plazo hasta el 15 para hacerlo.

Los interesados pueden obtener mayor información de 8 a 18 y los sábados de 8 a 13, en la sede de aquella delegación, sita en calles Capitán de Fragata Carlos Moyano y República del Líbano.

En forma total se cumple desde ayer el paro docente

Situación de los maestros de enseñanza privada

La comisión directiva del SUTE informó anoche —ante una consulta— que los docentes de la provincia, tanto del sector primario como de enseñanza media, acataron en su totalidad el paro dispuesto por el último plenario, que comenzó ayer por tiempo indeterminado y hasta que el gobierno nacional firme el decreto que dispone un incremento del 160 por ciento sobre los sueldos vigentes al 31 de mayo.

Por otra parte, durante una reunión que se efectuó en la tarde de ayer en la sede del gremio, de la que participaron el secretario general del sindicato, señor Marcos Arturo Garcetti, integrantes del secretariado ejecutivo y de la subcomisión de maestros de enseñanza privada, y delegados de distintos establecimientos del sector, se analizó el problema que afrontan, no sólo frente a la huelga sino también —y fundamentalmente— el creciente deterioro económico que padecen, al no haber dado cumplimiento el gobierno —señalaron— a los compromisos que había contraído.

Docentes privados

En cuanto a la situación con respecto a la huelga, se destacó en la oportunidad que circulan insistentemente las versiones de que los padres no estarían dispuestos a pagar las cuotas si los maestros aplican medidas de fuerza.

Se señaló también que pese a estos rumores, los docentes de enseñanza privada afiliados al SUTE han cumplido con todos los paros dispuestos por los plenarios de la entidad gremial. En cuanto a los resultados del que comenzó ayer, recién se harán evaluaciones hoy.

Programa reivindicativo

Garcetti aclaró que el objetivo de la actual medida de fuerza es la firma del decreto del 160%, pero el programa reivindicativo mínimo que elevó el magisterio en su oportunidad incorporaba la situación del sector privado, al que no se ha dado solución. Señaló también que en ese momento el gobierno afirmó que cumpliría el compromiso de aportar el 50% el año que viene y el 100% en 1977, y que ese aporte se pagaría directamente en la repartición escolar, por planilla, a los maestros.

"Esto —agregó Garcetti— no se ha cumplido, lo que agrava aún más el deterioro del salario que vienen sufriendo los docentes privados.

Derechos elementales

Se informó también que los sueldos promedios del magisterio de enseñanza privada —800 maestros aproximadamente en toda la provincia— están fluctuando entre los $ 200.000 y $ 300.000 de los viejos, computados incrementos por antigüedad. Esta situación importa —manifestó Garcetti— una "injusticia que el gremio organizado, con la participación de los docentes del sector, está dispuesto a revertir y para ello está trabajando".

Dijo además el dirigente que "no correspondería exhortar a los padres de los alumnos de establecimientos privados a contemplar esta situación, porque ellos como trabajadores también saben que los sueldos actuales no responden de ninguna manera, no ya a la jerarquía de la función sino a derechos elementales del trabajador. Pedimos solidaridad con el reclamo de los privados".

Gestión inmediata

La conducción del SUTE aseguró que iba a trasladar de inmediato al Ministerio de Cultura y Educación, la exigencia de que se cumpla el compromiso asumido por las autoridades, de pagar el 50% este año, por planillas, en la Dirección de Escuelas, y que este monto se aplique sobre sueldos actualizados, tal como lo dispone la ley. Además plantearán al ministro, licenciado Rodolfo Mendoza, la necesidad de que la comisión oficial que viaje a Buenos Aires para gestionar la firma del decreto del 160%, incluya el pedido de la partida correspondiente para el cumplimiento del 50% para los privados, que fue firmado en su oportunidad por el entonces interventor federal y actual ministro de Economía de la Nación, doctor Antonio Francisco Cafiero.

Reuniones

La comisión de Enseñanza Media del SUTE citó a un delegado por colegio del sector, para que retire urgentemente en los horarios de 9 a 12 y de 17 a 21, el decreto ley de incompatibilidad para que sea leído y discutido por escuela. Se realizará luego una reunión en la sede sindical para su evaluación y una posterior resolución al respecto.

Por otra parte, el secretariado departamental de Capital indicó la necesidad de mantener urgente comunicación con sus respectivos delegados escolares, a fin de recabar información sobre el accionar gremial. La reunión se realizará hoy a las 9, en los lugares fijados por cada escuela. Sugiere además, remitan al gremio cualquier inquietud por escrito.

Finalmente, el secretariado departamental de Guaymallén citó con carácter de urgente, a los docentes de las escuelas Nº: 83, 84, 85, 87, 89, 90, 92, 95, 100, 101, 105, 108, 109, 110, 113, 114, Nº 4-D, 15-D, 3-N, 5-N, 26-H, 23-H, municipal Nº 1, para hoy a las 19, en la sede del SUTE, Godoy Cruz 310 de ciudad.

A.M.E. declaró el estado de huelga

SAN RAFAEL. — Durante una asamblea de maestros sanrafaelinos nucleados en la Asociación Mendocina de Educadores, se decidió declarar el estado de huelga y constituirse en asamblea permanente. La medida fue tomada en reclamo de: a) Aplicación del 160 por ciento sobre las escalas vigentes; b) Pago de bonificación por zona que establece la ley modificatoria del Estatuto del Docente; c) Puesta en vigencia del régimen previsional para la docencia mendocina en pasividad, de acuerdo a los anuncios efectuados; d) Investigación de las violaciones al estatuto del docente (concursos para optar a las categorías y ofrecimientos a los cargos directivos); e) Oposición al descuento indiscriminado de cuotas sociales. Se dispuso asimismo, solicitar una audiencia a las nuevas autoridades provinciales.

Durante la entrevista realizada ayer.

El administrador de Agua y Energía visitó a Lucero

El administrador general de Agua y Energía de la Nación, señor Félix Alfredo Pérez, visitó ayer al interventor federal, general (RE). Pedro León Lucero.

El funcionario nacional llegó hasta la Casa de Gobierno acompañado por el secretario general, señor José Castría; gerente de Programación e Ingeniería, ingeniero Augusto Vater; gerente de la Divisional Mendoza, ingeniero Víctor Abaurre; gerente de explotación de la Regional Cuyo, ingeniero Pedro Faustino Kraan; los asesores Esteban Bigline y Juan Romano; secretario general del Sindicato de Luz y Fuerza de Mendoza, señor Alejandro Rodríguez, y el secretario de previsión de la misma entidad, señor Mario Avila.

Los visitantes expresaron al delegado federal su beneplácito por la designación y le desearon éxito en sus gestiones. Dijo el señor Pérez que había visitado Agua del Toro, a la que calificó —aparte de su importancia intrínseca— como una "verdadera obra de arte, una joya única en el continente".

Luego giró la conversación sobre temas de actualidad nacional. Durante la entrevista, estuvo presente el ministro de Economía de la Provincia e interino de Obras y Servicios Públicos, doctor Francisco Leiva Hita, quien anticipó su deseo de viajar a la Capital Federal para considerar con Agua y Energía la marcha de las obras del complejo El Nihuil, a fin de lograr el aprovechamiento total de la capacidad hidroeléctrica del embalse.

El titular de Agua y Energía afirmó que, en ese sentido la provincia tendría todo el apoyo del ente estatal, ya que tiene por objetivo proveer al desarrollo armónico del país en todas sus instancias.

Quedó concertada en consecuencia una próxima entrevista del ministro Leiva Hita con el señor Pérez en Buenos Aires, en la que se abordarán temas de importancia local en materia energética.

EL

CONSULADO DE ITALIA

Comunica que el Viernes 14 del presente mes se inaugura en el Museo Municipal de Arte Moderno la muestra "ARTE Y RELIGION EN ITALIA" organizada por el Organismo Oficial Italiano para el Turismo ENIT

Durante la semana tendrán lugar los siguientes actos:

Lunes 17 y Miércoles 19 — a las 19,30 hs. proyección de documentales.

Martes 18 — a las 21 hs., velada cinematográfica en el Teatro Independencia.

Jueves 20 — a las 18.45 hs., conferencia del escritor Abelardo Arias sobre el tema: "Las Artes de Venecia", ilustrada con diapositivas.

ENTRADA LIBRE

13|11|C|521|13|11

DESDE EL AEROPUERTO

Problemas de Migraciones trató la Iglesia en Quito

Relaciones con el gobierno de Chile

Regresó a nuestra ciudad, vía Santiago de Chile, en un Boeing de Aerolíneas Argentinas monseñor Olimpo Santiago Maresma, arzobispo de Mendoza.

Hace 40 días partió de Mendoza, acompañando a una peregrinación de más de 70 personas, católicos de la diócesis que en representación de la misma iban a cumplir con el rito del Año Santo para el jubileo. Al mismo tiempo, hacer presente al Santo Padre la adhesión de la Iglesia Católica de Mendoza.

En la audiencia pública del Santo Padre en oportunidad de la visita a Roma, los peregrinos de Mendoza lograron una ubicación muy cercana al Papa y recibieron de él un saludo y un "Mendoza, Mendoza" repetidamente pronunciado cuando se le presentó la delegación de nuestra provincia.

Monseñor Maresma recordó que después pudo obtener una entrevista privada con el Santo Padre, pero muy breve, en razón de la gran cantidad de obispos que se hacen presente en estos meses en Roma. Se trató de una simple audiencia de saludos y presentación, que se desarrolló muy cordial. También hizo algunas gestiones en las congregaciones romanas, ante el Secretario de Estado y algunos otros organismos de la Santa Sede.

Pasó después al norte de Italia donde efectuó algunos contactos con vista a conseguir ayuda de sacerdotes para la Arquidiócesis. Recibió esperanzas muy fundadas de que algunos sacerdotes se decidirían venir a trabajar en el ministerio aquí en Mendoza.

Se trasladó luego a Lourdes a realizar una peregrinación y en España estuvo por motivos particulares.

Reunión del CELAM

Monseñor Maresma viajó seguidamente a Quito, Ecuador, donde el Consejo Episcopal Latinoamericano (CELAM) había organizado un encuentro de los representantes de todas las conferencias episcopales de Sudamérica para estudiar, tratar y buscar soluciones a los problemas que presentan las migraciones, ya masivas, que se realizan en Sudamérica, sobre todo aquí en el Cono Sur y también los problemas de refugiados políticos, particularmente los que se registran aquí en la Argentina y Perú.

La reunión duró una semana y fue presidida por un representante del Papa, el presidente de la Comisión Pontificia para Migraciones. Estimó monseñor Maresma que el encuentro ha sido muy provechoso y es la primera vez que todas las Conferencias Episcopales del Continente se sienten impulsadas a participar, especialmente aquellas que no tienen el problema agudo o muy agudo como se pueda dar en nuestro país.

Los resultados fueron una serie de conclusiones que se elevan al Consejo Episcopal Latinoamericano y a las Conferencias Episcopales. Se trata de sugerencias, recomendaciones, pedidos y que se pondrá a disposición de la prensa.

Monsenor Eduardo Pironio ejercía la presidencia del CELAM, cargo que debió resignar al ser designado arzobispo de Thiges y pro Prefecto de la Sagrada Congregación de Religiosos e Institutos Seculares. Pasó a ocupar la presidencia del CELAM, hasta completar el periodo, monseñor Aloisio Lorscheider arzobispo de Fortaleza, Brasil.

Recordo que en Roma ha sido muy comentado el nombramiento de monseñor Pironio, preanunciandole particularmente su próxima elevación al cardenalato, ya que el cargo que se le ha adjudicado por 5 años en la Santa Sede, corresponde siempre a un cardenal.

Problemas en Chile entre Iglesia y Estado

También hizo presente que en la vispera había tenido oportunidad de conversar en Santiago con el obispo y cardenal de Chile, monseñor Hernán Silva Henriquez, sobre los problemas tan agudos que actualmente se debaten en Chile, sobre todo entre Iglesia y Estado.

Se mostró muy optimista, ya que el lunes por la tarde el cardenal Silva Henríquez tuvo una larga entrevista con el presidente Pinochet. Del resultado de su posterior conversación con el primado de Chile sacó una conclusión. Si ambos, Estado e Iglesia, no quieren un enfrentamiento y sus actuales jefes no lo quieren de verdad, no se producirá ninguna cosa seria.

Agregó que tampoco es posible evitar que por un lado, sacerdotes que no obedecen a las indicaciones, orientaciones y disposiciones reiteradas de los obispos, que les invitan a que si quieren actuar en política dejen el ministerio sacerdotal. Afirmó que es imposible evitar que algunos sacerdotes deriven en esa actitud y consiguientemente causen problemas.

Por otro lado, el gobierno tampoco puede impedir que algunos colaboradores, también a veces actúen arbitrariamente, o imprudente o desacertadamente. Destacó que por fortuna se da una gran fluidez en las relaciones personales y es evidentemente muy fácil entrevistarse los jerarcas de la Iglesia con las altas jerarquías del gobierno de Chile y a su juicio, como también lo cree el cardenal Silva Henríquez, es una garantía de que no se va a producir nada grave.

Dirigentes del Centro Empleados de Comercio de San Martín, en la gerencia local del Banco Hipotecario Nacional.

Préstamo para un barrio de empleados de comercio

En la sucursal Mendoza del Banco Hipotecario Nacional, se realizó una reunión del gerente de la misma, señor Alberto Abrego, con los representantes del Centro de Empleados de Comercio de San Martín, durante la cual se les informó oficialmente del acuerdo por parte de casa matriz, del préstamo para construcción del 3er. Barrio Empleados de Comercio de dicha ciudad del Este, el que en principio, sujeto a reajustes por mayores costos, llega a la suma de $ 26.000.000.000 moneda nacional.

Asistieron a esta reunión con el señor Abrego, el secretario general del Centro de Empleados de Comercio de San Martín, José Miguel Merlo; el subsecretario, Aldo A. Perez y el tesorero, Antonio O. Sosa; por la empresa que tendrá a cargo la construcción del barrio, "Capello y Costarelli SRL", el señor Vicente A. Costarelli.

Este barrio será de 267 viviendas de 3 dormitorios, dependencias, cocina, calefón, calefactor, supergas, etc., y tendrá alumbrado de mercurio, calles pavimentadas, acequias revestidas, arbolado público y espacios verdes. Se construirá por el Plan 17 de Octubre, en algo más de 10 hectáreas. Los estudios han sido hechos por el arquitecto Hernán Costarelli. Se informó que no contará con reservas para edificios públicos, porque se encuentra en un lugar densamente poblado, servido ya por dependencias y reparticiones públicas lo mismo que cercano a los colegios de la zona.

El plazo de la obra es de 24 meses, la piedra fundamental será colocada el 22 de diciembre y los trabajos se iniciarán inmediatamente de completada la documentación a entregar al Banco.

Durante la reunión referida, el señor Abrego expresó que se trata de una operación más que realiza el Banco Hipotecario Nacional, en cumplimiento del plan del gobierno nacional de servir a la población, intensificando la construcción de viviendas al máximo. Por ello, aclaró, se encuentran ya acordados otros préstamos que estaban en turno y todo ello hace que Mendoza sea una de las provincias más favorecidas en este sentido.

Obreros municipales refaccionan los pisos de la plaza España.

Trabajos de reparación en plazas realiza la comuna

La Municipalidad de la Capital ha iniciado una serie de trabajos de reparación en distintas plazas y paseos.

Actualmente, según el informe oficial, se está trabajando en las plazas España, Independencia, Pedro del Castillo y Almirante Brown.

En la primera se efectúan trabajos de albañilería en general, que comprenden reparación de pisos, de los bancos, las cunetas y las canaletas interiores que conducen el agua para riego.

En la plaza Independencia se está construyendo una cámara para la distribución de la red del alumbrado. Cabe destacar que en este paseo, añade el comunicado, será renovado totalmente el sistema de alumbrado. A ese efecto ya se han comenzado a construir las bases para las nuevas columnas con los artefactos lumínicos, los que irán más elevado que los actuales y, además, serán de mayor potencia.

En la plaza Pedro del Castillo se están reparando todas las cunetas con hormigón y en la plaza Almirante Brown se está impermeabilizando el espejo de agua de donde se bombea el líquido para el riego de los jardines. En esta misma plaza también se está terminando de construir las cunetas.

Con respecto a los demás paseos, se efectuarán los trabajos periódicos de reparación a fin de que conserven su tradicional belleza.

La Comuna, finalmente, reitera a la población en general la necesidad de contribuir al buen mantenimiento de todos esos lugares. En ese sentido se señala que reiteradamente son dañadas valiosas obras ornamentales como así también, el sistema de iluminación. A esos daños se agregan los destrozos en los jardines y el arbolado respecto se consigna que son considerables las sumas de dinero que la Comuna debe invertir anualmente para reponer o reparar los daños que deliberadamente se cometen.

Aumento del 30 o/o para jubilados y pensionados

Con un aumento del 30 por ciento, sobre lo percibido en junio, cobrarán este mes los jubilados y pensionados de la provincia. Ese incremento se sumará a los haberes percibidos en setiembre. Así lo anunció a este diario, el presidente de la Caja de Jubilaciones y Pensiones de la provincia, señor Bienvenido Parissot.

Añadió el funcionario que ese beneficio lo recibirán cerca de 17.000 pensionados y jubilados de la provincia. De tal manera la jubilación, según lo expresó, será de $ 5.000. Posteriormente el señor Parissot se extendió acerca de la labor desplegada por la repartición a su cargo desde agosto del año pasado hasta el pasado mes de octubre. En ese aspecto destacó su satisfacción por haber podido concretar la descentralización en la mecánica operativa de la Caja, tarea que se cumplió mediante la división de la provincia en tres zonas: Sur, Valle de Uco y Este. En esas delegaciones, agregó se han pagado beneficios por un total de $ 2.859.432 en aquel lapso.

En igual período y en toda la provincia, dijo, se han pagado $ 29.319.063,49 mientras que las retroactividades casi llegaron a los dos mil millones de pesos.

Finalmente, y con relación a la mecánica administrativa, señaló que la agilización de los expedientes se logró mediante la resolución por la cual ningún expediente debe permanecer por más de 15 días en cada sección y su trámite posterior se efectúa respetando el orden de entrada. Mientras tanto, agregó, el interesado recibe un anticipo equivalente al 70% de su último sueldo mensual. Una vez obtenido el beneficio, puede cobrar en cualquier lugar del país con la autorización correspondiente. Al respecto recordó que en la Capital Federal cobran alrededor de 600 jubilados de la provincia.

Corte de agua habrá hoy en Sexta Sección

Obras Sanitarias de la Nación informó que será interrumpido en forma parcial o total el servicio de provisión de agua potable en el sector comprendido por calles Jorge A. Calle, Rubilar, Mosconi y Vucetich de la Sexta Sección, hoy de 8 a 13. Se realizarán trabajos de empalmes de cañerías maestras.

Paga beneficios el Instituto Becario

El Instituto Becario, dependiente del Ministerio de Cultura y Educación, informó que se están abonando los beneficios otorgados en 1974, que no se cobraron oportunamente.

Los interesados con domicilio en el Gran Mendoza (Ciudad, Godoy Cruz, Guaymallén, y Las Heras), deberán concurrir en horario de 8 a 13 a la sede de esa repartición, situada en calle Garibaldi 267, cuidad.

Acto llevado a cabo en la Facultad Regional Mendoza de la Universidad Tecnológica Nacional.

Asumió decano normalizador de la Facultad Tecnológica

Asumió como decano normalizador de la facultad regional Mendoza de la Universidad Tecnológica Nacional el ingeniero Salvador Miguel Angel Puleo. Fue puesto en posesión de su cargo por el secretario general del rectorado de la UTN, doctor Norberto Fattorini, en un acto llevado a cabo en el salón de la regional, colmado de autoridades, invitados especiales, docentes, no docentes y alumnos. Asistieron también a la ceremonia, el ministro de Cultura y Educación de la Provincia, licenciado Rodolfo Mendoza; el secretario administrativo del rectorado de la Tecnológica, señor Roberto Patané; el delegado en San Rafael, ingeniero Eduardo Jaliff; el auditor del rectorado, coronel César Di Pietro; el rector de la Universidad Nacional de La Pampa, profesor José Amadeo Seco Villalba; el ex interventor de la facultad, ingeniero Heriberto Storoni; el ex decano, ingeniero Sigfried Guillermo Lexou, y dirigentes de distintos gremios.

Luego de coreadas las estrofas del Himno Nacional Argentino, el doctor Fattorini puso oficialmente en posesión de sus funciones al ingeniero Puleo, quien inmediatamente leyó un discurso para referirse a los propósitos y cometidos inmediatos de su gestión.

Anunció que dentro de la tarea normalizadora los objetivos del decanato serán "simples pero ambiciosos". "Trataremos —dijo— de encauzar la actividad futura de la universidad en base al espíritu que inspiró su creación en 1952, es decir, el funcionamiento de una universidad para el obrero, como lo propuso el teniente general Juan Domingo Perón".

Agregó que para alcanzar esta meta, "procuraremos de ir implementando paulatinamente las condiciones de ingreso, los planes de estudio, el régimen de promoción, establecimiento de carreras intermedias y adecuación de horarios".

"Otra tarea que tendremos que encarar —dijo— es la de crear los medios para llevar la universidad a la comunidad y recíprocamente el medio hacia la universidad, cubriendo todas las necesidades e inquietudes de ambas partes".

El ingeniero Puleo fue alumno de la primera promoción de la facultad regional y es el primer egresado de la misma que ocupa su decanato. Egresado en 1971 en la Universidad Tecnológica Nacional de Buenos Aires, se dedicó preferentemente a la actividd privada. El único cargo oficial que ocupó hasta el presente es el de subsecretario de Obras Públicas e Higiene de la Municipalidad de lal Capital, durante la reciente intendencia del ingeniero José Manzur.

Políticas

Movimiento Justicialista

Mesa Permanente de Bases y Núcleos Peronistas. — Repudió y condeno la agresión cometida contra la integridad física del prosecretario de la mesa, señor Enrique C. Panoff, quien fue víctima de un atentado que destruyó parte de su vivienda. "Sean cuales fueren sus responsables e inspiradores —expresa el comunicado— merecen el condigno castigo de la justicia y la mas enérgica repulsa de la opinión pública y partidaria". Además se reclama de las autoridades de la Intervención Federal, "se ordena, en salvaguardia de las vidas y de la seguridad pública, amenazadas por este tipo de delitos, la instrucción del sumario con investigaciones a fondo que permita la detención de sus autores. Esta grave agresión que lesiona a la ciudadanía toda no debe quedar impune". La mesa informó por otra parte que en la reunión plenaria última quedó oficialmente incorporada como miembro de la mesa la "Agrupación Petrolera Peronista "Lista Celeste", cuyos delegados son los señores Jesús Bordallo y Rodolfo T. Olivera.

Centro Justicialista de Estudios Sociales, Políticos e Históricos de Rivadavia. — Las comisiones que tienen a su cargo la organización de los encuentros de confraternidad peronista comunicaron que el acto que debía realizarse mañana en Rivadavia ha sido diferido para el 21. La postergación obedece a la solicitud presentada por dirigentes y autoridades a nivel provincial que desean hacer acto de presencia y que por razones de índole particular se veían impedidos de concurrir en la fecha fijada inicialmente.

Partido Popular Cristiano

Junta Provincial.— Sus miembros se reunirán hoy a partir de las 21 en la sede de San Lorenzo 755, ciudad. Se tratarán temas de orden interno y se informará sobre la última reunión de consejo realizada en la Capital Federal con la presencia de todos los presidentes de distritos.

Misa en memoria de andinistas fallecidos

Tendrá lugar mañana a las 19 en San Pedro Nolasco, Córdoba 422 de ciudad, una misa en memoria de los dirigentes y andinistas fallecidos.

El oficio religioso ha sido organizado por la Asociación Mendocina de Actividades de Montaña (A.M.A.M.).

Actividad educacional

Directores de escuelas nacionales se reunirán

La Supervisión Seccional de Escuelas Nacionales ha citado al personal directivo y maestros de mayor puntaje para que concurran a las siguientes reuniones: el 17, a las 8.30, en el Hogar Escuela, de las escuelas del Gran Mendoza; el 18, a las 9, en la escuela Nº 17, al personal de San Martín; a las 9, en la escuela Nº 12, al de Tunuyn; a las 10, en la Escuela Nº 97, al de San Rafael y Malargüe y a las 16.30, en la Escuela Nº 151, al de San Carlos; el 19, a las 9, en la escuela Nº 2 al de General Alvear y a la misma hora en la Escuela Nº 21, al de Rivadavia y Junín, y el 20, a las 9, en la escuela Nº 28, al personal de La Paz, y a las 17, en la Escuela Nº 101, al del departamento Santa Rosa.

Inscripción en la Escuela Normal

La Escuela Normal "Tomás Godoy Cruz" comunicó que hoy y mañana, de 8 a 11, continuará con la entrega de las solicitudes de inscripción a los aspirantes a ingresar a primer año.

También hoy y mañana, dentro del mismo horario, serán entregadas las solicitudes de exámenes de alumnos libres y libres complementarios.

Escuela "Tiburcio Benegas". — Esta escuela continúa funcionando para niñas solamente, con jardín de infantes mixto, en el edificio del colegio "Don Bosco", de 13 a 18. También informó que tiene vacantes en todos los grados.

Escuela del Magisterio. — Del 17 al 21, de 8 a 12, se recibirán las solicitudes de aspirantes a ingresar a primer año. En este establecimiento se siguen estudios de nivel medio, con una duración de 5 años, al cabo de los cuales se obtiene el título de bachiller pedagógico. Además, cursando asignaturas complementarias, se logra un certificado de auxiliar docente. Del nivel terciario, con 2 años de duración, se egresa con el título de maestro superior de enseñanza primaria. Los interesados deben retirar la solicitud de 8 a 12.

Colegio "Valentín Bonetti". — Procedentes de Carlos Paz y Paraná, adonde viajaron en pian de estudios y fin de curso, arribaran hoy aproximadamente a las 12, los alumnos del séptimo grado del Colegio "Valentín Bonetti". Visitaron entre otros motivos de interés, el complejo turístico de Carlos Paz en la provincia de Córdoba y luego, desde la ciudad de Santa Fe, el túnel subfluvial "Hernandarias".

ENET Nº 1 de Luján.— Comunicó esta escuela que está abierta la inscripción para ingresar a primer año. Los interesados podrán concurrir a ese efecto, hasta mañana, de 14 a 18, a Paso de los Andes 519, Luján.

Escuela Nacional de Comercio de Gral. Gutiérrez.— Del 17 al 21 se inscribirá en esta escuela a los aspirantes a ingresar a primer año diurno y nocturno. Previamente los interesados deben retirar, de 8 a 12 y de 20.30 a 24, las respectivas solicitudes.

Escuela Nº 9 -BM- "Laureana Ferrari de Olazábal".— En esta escuela de Luján se dictarán, del 17 al 21, de 18 a 20, cursos gratuitos sobre el arte de cocinar y decorar, adornos navideños, renovemos nuestro guardarropas y tejiendo en su hogar.

Escuela Italiana "XXI de Abril". — Comunicó esta escuela que no dispone de vacante en ningún grado, desde jardín de infantes a séptimo.

Instituto "Juan Agustín Maza". — Los alumnos que deseen completar el último curso deben presentar la solicitud de examen antes del 21.

Unión Docentes Escuelas Nacionales.— Comunicó a los docentes nacionales, que las afiliaciones o reafiliaciones se reciben en Montevideo 787, de 18.30 a 20.30. Informó además que el 22 se realizará el congreso para aprobar los estatutos de la entidad y la designación de la junta electoral para la próxima elección del secretariado ejecutivo.

Finalmente U.D.E.N. afirma "que es arbitrario el hecho de no incluir a los docentes en el actual aumento salarial otorgado por el gobierno a otros sectores laborales". Exige, por lo tanto, un reajuste de los sueldos de acuerdo con el actual costo de la vida.

Pago de haberes en Educación del Adulto

La Dirección Nacional de Educación del Adulto comunicó que ayer dio comienzo al pago de haberes por el mes de octubre. Las áreas 1 y 2 cobran en la sede de la delegación, de 16 a 20; las áreas 5 y 6, a las 18.30, en la escuela provincial "Gral. San Martín", de San Martín; para las áreas 7, 8 y 10, se han efectuado las respectivas transferencias y para las escuelas militares se realizaron los depósitos.

El personal docente de centros educativos secundarios no percibirán sus haberes por no haber llegado aún la transferencia respectiva.

Colegio "María Auxiliadora". — Con motivo del traslado de la directora de este colegio R. Hna. Delia Ruggieri, la Unión de Madres del colegio hará oficiar una misa de despedida hoy, a las 18.30, en la capilla del establecimiento. Se ha invitado a concurrir a las madres que a través de los últimos seis años han estado relacionadas con el colegio.

UJEMVI convocó a una asamblea para mañana

El consejo directivo de UJEMVI convocó a asamblea general informativa para mañana a las 18 en el local de la Asociación Mutual de Suboficiales y Agentes de la Policía de Mendoza, Pueyrredon 372 de ciudad.

Se tratará el siguiente temario: cambios de ubicación; trámites ante organismos nacionales; pago de gastos de escrituración (4 %), cuota mensual y seguro de vida (ante el Banco Hipotecario Nacional); próximas entregas de viviendas, manzanas 5, 6, 7, 8, 16 y 17.

El consejo solicitó a todos los preadjudicatarios la asistencia a la asamblea y el cumplimiento de la hora de citación.

El Colegio DON BOSCO de Mendoza
(Córdoba 249) OFRECE una nueva presencia educativa para alumnos que ingresan al SECUNDARIO, con el
BACHILLERATO MERCANTIL en 5 Años, egresando como BACHILLER y PERITO MERCANTIL.
Están abiertas las inscripciones de CURSOS secundarios y primarios de 1º a 7º.
13|11|F|26171|13|11

Hojas o Planchas de Gelatina para Copiar en Libros Copiadores
Todos los tamaños. - Entrega inmediata al mejor precio y calidad. También libros copiadores y carbónicos copiativos, especiales para gelatina, en cualquier tamaño. Haga su pedido o consulta a:
ALFREDO L. DE LEON
L. N. ALEM 428 - Piso 1º - OFICINA 1 y 2 - BUENOS AIRES
32-4312 - 31-0634
13|11|F|26187|13|11

Nuestros sistemas de almacenamiento no cuestan una fortuna. Pero pueden ahorrarsela.
ACROW ALMACENAMIENTO
Chacabuco 67, Mendoza / Tel. 21-4019
Representantes:
Mario A. Comellas, Dav 217, San Rafael
Tel. 2649
Office 22 S.R.L., Av. Rioja 362 (Sur), San Juan
Tel. 20[illegible]
Seguridad desde hace 25 años

VENGA A GANAR.
CHRYSLER Compañía Financiera S.A.
Sarmiento 77 -Mendoza
Y también en Cerrito 866 -8º Piso, Capital.
25 de Mayo 66 -4º Piso -Córdoba-
y Córdoba 1452 - 4º Piso -Rosario.

AVISOS FUNEBRES

SEPELIOS

✝

EMILIO LUIS TUTERA
Q. E. P. D.
Falleció el 12-XI-1975
C. A. S. R. y B. P.

Su esposa María Adriana Sust, sus hijos: Nuri Pilar y Miguel Angel; hijos políticos: Francisco Canepuccia y Pilar Sada; hermanas: Chola y Monona, nieta: Verónica; hermanos, sobrinos, primos y demás familiares participan su fallecimiento e invitan a sus amistades al sepelio de sus restos hoy a las 10 horas, en el cementerio de la Capital. Casa mortuoria: calle Marcos Sastre 963, Godoy Cruz. Servicio Cochería San Miguel.
12|11|C|608|13|11|AD

✝ **EMILIO LUIS TUTERA - Q. E. P. D. - Falleció el 12-XI-1975.** Sus hermanas: Emilia J. Tutera de López y Esther Tutera de Rando; hermanos políticos Dr. Aristóbulo Rando y Raquel Rosel de Tutera; sobrinos Juan Carlos y Beba López, María del Carmen Tutera, Cristian y Gabriel Rando; sobrina política Nenucha Parody de López; sobrinos nietos: Paula María y Adriana María de la Rúa López, María Fernanda y Juan Emilio López Parody, participan su fallecimiento e invitan la sepelio de sus restos.
13|11|C|780|13|11

✝ **EMILIO LUIS TUTERA - Q. E. P. D. - Falleció el 12-XI-1975 - C. A. S. R. y B. P. -** Luis Juan Blas y Sra., Isabel, Luisito, Nury Norma y Hugo, participan con gran dolor el fallecimiento de su muy querido tío Tute e invitan al sepelio de sus restos, rogando elevar una oración por el eterno descanso de su alma.
13|11|C|798|13|11

✝ **EMILIO LUIS TUTERA - Q. E. P. D. - Falleció el 12-XI-1975.** Alfredo Canepuccia y familia participan con profundo dolor el fallecimiento del padre político de su hijo Francisco, e invitan al sepelio de sus restos.
13|11|C|752|13|11

✝ **EMILIO LUIS TUTERA - Q. E. P. D. - Falleció el 12-XI-1975.** Su consuegra: Iris P. de Sust e hija, Salomé R. de Pascual Oliver, Mario Pascual y familia y María P. de Aramburo e hijo, participan con profundo dolor su fallecimiento e invitan al sepelio de sus restos.
13|11|C|707|13|11

✝ **EMILIO LUIS TUTERA - Q. E. P. D. - Falleció el 12-XI-1975 - C. A. S. R. y B. P. -** Luis Alberto Escudero y Personal de la Gestoría de la Cámara Comerciantes en Automotores Mendoza participan el fallecimiento del hermano político y tío de los señores José y Oscar José Zuza e invitan al sepelio de sus restos.
13|11|C|831|13|11

✝ **EMILIO LUIS TUTERA - Q. E. P. D. - Falleció el 12-XI-1975.** Memphis S.R.L. participa con profundo dolor su fallecimiento, e invita al sepelio de sus restos.
13|11|C|682.13|11

✝ **EMILIO LUIS TUTERA - Q. E. P. D. - Falleció el 12-XI-1975.** Catalina Spitalleri de Persia y Elvira R. de Le Donne, participan con dolor su fallecimiento y que sus restos serán inhumados en el cementerio de la Capital.
13|11|C|704|13|11

✝ **EMILIO LUIS TUTERA - Q. E. P. D. - Falleció el 12-XI-1975.** Arnaldo B. Persia y Mariana Le Donne de Persia, participan con profundo dolor el fallecimiento de su inestimable amigo, y ruegan una plegaria por el eterno descanso de su alma.
13|11|C.|705|13|11

✝ **EMILIO LUIS TUTERA - Q. E. P. D. - Falleció el 12-XI-1975. - C. A. S. R. y B. P. -** José Cialone y señora, Carlos R. Cialone y familia, Jorge A. Cialone y familia, Luis H. Postigo y familia, Jorge Cáceres y familia, José Postigo y familia, Elsita de Cialone y familia, Domingo Cialone y familia, Espartaco Guerrieri y familia, Arturo Gallart y señora, César Castillo y familia, Tobías Sabbattini y familia, Roberto Fatori y familia, Juana vda. de Stallocca y familia, Emma de Mazza y familia, Tomás Gabba y familia, María Antonieta Cáceres Venturín y familia, participan con profundo pesar el fallecimiento del querido amigo, e invitan al sepelio de sus restos, y ruegan elevar una oración por el eterno descanso de su alma.
13|11|C|712|13|11

✝ **EMILIO LUIS TUTERA - Q. E. P. D. - Falleció el 12-XI-1975.** Promotora S. R. L., representante de Minetti & Cía. Ltda. S.A. I.C. Molinos Harineros, participa con gran pesar el fallecimiento de su socio gerente, e invita al sepelio de sus restos.
13|11|C|716|13|11

✝ **EMILIO LUIS TUTERA - Q. E. P. D. - Falleció el 12-XI-1975.** Miguel Morábito y familia participan con profundo dolor el fallecimiento de su amigo y que sus restos serán inhumados hoy.
13|11|C|723|13|11

✝ **EMILIO LUIS TUTERA - Q. E. P. D. - Falleció el 12-XI-1975.** Sus amigos y socios en Promotora S.R.L., rep. de Molinos Harineros Minetti & Cía. Ltda. S. A.I.C.: Juan A. D. Dianda, Luis F. Herrerías, Leandro J. Gabardós, Juan Carlos Siri, Carmelo Longo, Adolfo Mattos y respectivas familias, participan con profundo dolor su irreparable pérdida, e invitan a la inhumación de sus restos en el cementerio de la capital.
13|11|C|716|718|13|11-D

✝ **EMILIO LUIS TUTERA - Q. E. P. D. - Falleció el 12-XI-1975.** Gerencia y personal de Minetti & Cía. Ltda. S.A.I.C. Molino "Iris" de Rufino (Santa Fe), participan con pesar el deceso de su estimado amigo, socio-gerente de su representante Promotora S.R. L., e invitan a la inhumación de sus restos.
13|11|C|716|717|13|11-D

✝ **EMILIO LUIS TUTERA - Q. E. P. D. - Falleció el 12-XI-1975.** Miguel Troiano y familia, participan con profundo pesar el fallecimiento de su gran amigo (tío Tutera), e invitan al sepelio de sus restos.
13|11|C|756|13|11

✝ **EMILIO LUIS TUTERA - Q. E. P. D. - Falleció el 12-XI-1975.** José Ramón Fernández y familia, José Miguel Fernández y familia y Roberto Manuel Fernández y familia, participan el fallecimiento del padre político del señor Francisco Canepuccia, e invitan al sepelio de sus restos.
13|11|C|754|13|11

✝ **EMILIO LUIS TUTERA - Q. E. P. D. - Falleció el 12-XI-1975.** El personal de Metalúrgica Borbollón S.R.L., participa el fallecimiento del padre político del señor Francisco Canepuccia, e invita a sepelio de sus restos.
13|11|C|751|13|11

✝ **EMILIO LUIS TUTERA - Q. E. P. D. - Falleció el 12-XI-1975.** Jorge Jalil y familia participan con profundo dolor el fallecimiento del padre político del socio señor Francisco Canepuccia, e invitan al sepelio de sus restos.
13|11|C|753|13|11

✝ **EMILIO LUIS TUTERA - Q. E. P. D. - Falleció el 12-XI-1975.** Sus amigos: Ricardo Casas, Sara Reitano de Casas, Antonio Reitano, Alba G. de Reitano, participan con pesar su fallecimiento e invitan al sepelio de sus restos.
13|11|C|744|13|11

✝ **EMILIO LUIS TUTERA - Q. E. P. D. - Falleció el 12-XI-1975.** Guido Badaloni y familia participan con pesar su fallecimiento e invitan al sepelio de sus restos.
13|11|C|744|13|11

✝ **EMILIO LUIS TUTERA - Q. E. P. D. - Falleció el 12-XI-1975.** La Asociación Cuyana de Pilotos y Preparadores, participa el fallecimiento del padre de su asociado, Miguel Angel, e invita al sepelio de sus restos.
13|11|C|26356|13|11

✝ **EMILIO LUIS TUTERA - Q. E. P. D. - Falleció el 12-XI-1975 - C. A. S. R. y B. P. -** Carmelo Longo, Dolores A. de Longo, Eduardo C. García y Luy participan el fallecimiento de u socio y amigo e invitan al sepelio de sus restos

✝ **EMILIO LUIS TUTERA - Q. E. P. D. - Falleció el 12-XI-1975 - C. A. S. R. y B. P. -** Luis Juan Blas y Sra., Isabel, Luisito, Nury Norma y Hugo, participan con gran dolor el fallecimiento de su muy querido tío Tute e invitan al sepelio de sus restos, rogando elevar una oración por el eterno descanso de su alma.
13|11|C|798|13|11

✝ **EMILIO LUIS TUTERA - Q. E. P. D. - Falleció el 12-XI-1975.** Alfredo Canepuccia y familia participan con profundo dolor el fallecimiento del padre político de su hijo Francisco, e invitan al sepelio de sus restos.
13|11|C|752|13|11

✝ **EMILIO LUIS TUTERA - Q. E. P. D. - Falleció el 12-XI-1975.** Su consuegra: Iris P. de Sust e hija, Salomé R. de Pascual Oliver, Mario Pascual y familia y María P. de Aramburo e hijo, participan con profundo dolor su fallecimiento e invitan al sepelio de sus restos.
13|11|C|707|13|11

✝ **EMILIO LUIS TUTERA - Q. E. P. D. - Falleció el 12-XI-1975 - C. A. S. R. y B. P. -** Luis Alberto Escudero y Personal de la Gestoría de la Cámara Comerciantes en Automotores Mendoza participan el fallecimiento del hermano político y tío de los señores José y Oscar José Zuza e invitan al sepelio de sus restos.
13|11|C|831|13|11

✝ **EMILIO LUIS TUTERA - Q. E. P. D. - Falleció el 12-XI-1975.** Memphis S.R.L. participa con profundo dolor su fallecimiento, e invita al sepelio de sus restos.
13|11|C|682.13|11

✝ **EMILIO LUIS TUTERA - Q. E. P. D. - Falleció el 12-XI-1975.** Catalina Spitalleri de Persia y Elvira R. de Le Donne, participan con dolor su fallecimiento y que sus restos serán inhumados en el cementerio de la Capital.
13|11|C|704|13|11

✝ **EMILIO LUIS TUTERA - Q. E. P. D. - Falleció el 12-XI-1975.** Arnaldo B. Persia y Mariana Le Donne de Persia, participan con profundo dolor el fallecimiento de su inestimable amigo, y ruegan una plegaria por el eterno descanso de su alma.
13|11|C.|705|13|11

✝ **EMILIO LUIS TUTERA - Q. E. P. D. - Falleció el 12-XI-1975 - C. A. S. R. y B. P. -** Carmelo Longo, Dolores A. de Longo, Eduardo C. García y Luy participan el fallecimiento de u socio y amigo e invitan al sepelio de sus restos

✝ **EMILIO LUIS TUTERA - Q. E. P. D. - Falleció el 12-XI-1975 - C. A. S. R. y B. P. -** Luis Juan Blas y Sra., Isabel, Luisito, Nury Norma y Hugo, participan con gran dolor el fallecimiento de su muy querido tío Tute e invitan al sepelio de sus restos, rogando elevar una oración por el eterno descanso de su alma.
13|11|C|798|13|11

✝ **EMILIO LUIS TUTERA - Q. E. P. D. - Falleció el 12-XI-1975.** Alfredo Canepuccia y familia participan con profundo dolor el fallecimiento del padre político de su hijo Francisco, e invitan al sepelio de sus restos.
13|11|C|752|13|11

✝ **EMILIO LUIS TUTERA - Q. E. P. D. - Falleció el 12-XI-1975.** Su consuegra: Iris P. de Sust e hija, Salomé R. de Pascual Oliver, Mario Pascual y familia y María P. de Aramburo e hijo, participan con profundo dolor su fallecimiento e invitan al sepelio de sus restos hoy a las 10 horas, en el cementerio de la Capital. Casa mortuoria: calle Marcos Sastre 963, Godoy Cruz. Servicio Cochería San Miguel.
12|11|C|608|13|11|AD

✝ **EMILIO LUIS TUTERA - Q. E. P. D. - Falleció el 12-XI-1975.** Sus hermanas: Emilia J. Tutera de López y Esther Tutera de Rando; hermanos políticos Dr. Aristóbulo Rando y Raquel Rosel de Tutera; sobrinos Juan Carlos y Beba López, María del Carmen Tutera, Cristian y Gabriel Rando; sobrina política Nenucha Parody de López; sobrinos nietos: Paula María y Adriana María de la Rúa López, María Fernanda y Juan Emilio López Parody, participan su fallecimiento e invitan la sepelio de sus restos.
13|11|C|780|13|11

Con Robledo se reúne el lunes el Interventor

Invitado por el ministro del Interior, viajará este fin de semana a la Capital Federal, el interventor federal, general (RE) Pedro León Lucero.

El mandatario provincial se reunirá con el doctor Angel Federico Robledo el próximo lunes, para analizar distintos aspectos de la gestión que acaba de iniciar el general Lucero en nuestra provincia.

Confirmarían a Naranjo en Bienestar

Según revelaron ayer voceros autorizados, sería confirmado en su cargo el ministro de Bienestar Social, señor Decio Bernardo Naranjo, quien además cuenta con el apoyo de la CGT Regional y 62 Organizaciones Peronistas.

En cuanto al Ministerio de Obras y Servicios Públicos, aún no se ha concretado la designación del candidato, cargo que —según fuentes responsables— habría sido ofrecido a profesionales de nuestro medio con militancia en las filas justicialistas, quienes no habrían aceptado esa responsabilidad.

San Luis

Paro médico por tiempo indeterminado

SAN LUIS. — El personal de los servicios hospitalarios provinciales, inclusive los médicos del Sistema Nacional Integrado de Salud, ha dispuesto un paro por tiempo indeterminado hasta tanto se haga efectivo el pago de haberes correspondientes al mes de octubre, como así mismo el respectivo encasillamiento. Esta medida fue adoptada en asamblea del personal de los servicios hospitalarios provinciales, inclusive de los médicos del Sistema Nacional Integrado de Salud. En el Policlínico Regional se han establecido refuerzos en las guardias en los servicios de urgencia e internación. Se espera el regreso de la Capital Federal del subsecretario de Salud Pública, doctor Ramón A. José, quien viajó con dirigentes gremiales para lograr los fondos necesarios para atender a los requerimientos de obreros, empleados y médicos.

Por otra parte, la dirección de Policlínico Regional de San Luis informó que a partir del día de la fecha se abonará el reajuste de horas extras correspondientes al mes de junio del año en curso.

Profesionales

Doctor en Ciencias Jurídicas y Sociales. — Expedido por la Universidad de Mendoza, obtuvo el título de doctor en Ciencias Jurídicas y Sociales, con calificación diez, sobresaliente, el abogado Jorge H. Sarmiento García, egresado con este último título de la Facultad de Ciencias Jurídicas y Sociales de la Universidad Nacional de La Plata, en 1960, con medalla de oro.

Dr. Jorge H. Sarmiento García

El profesional se desempeña actualmente como profesor titular por concurso de Instituciones de Derecho Público, en la Facultad de Ciencias Económicas de la Universidad Nacional de Cuyo. Fue profesor titular de Derecho Administrativo en la Facultad de Ciencias Jurídicas y Sociales de la Universidad de Mendoza; profesor titular de Organización y Legislación en la Facultad de Arquitectura y Urbanismo de la misma universidad; profesor de Instituciones de Derecho en la Escuela de Comercio "Martín Zapata", entre otros cargos docentes.

Dentro de la función pública, en el presente actúa como secretario en lo Contencioso Administrativo del Juzgado Federal de Mendoza, y anteriormente se desempeñó como asesor letrado del Instituto Provincial de la Vivienda y de la Municipalidad de la Capital; fiscal de Instrucción y Correccional y juez a cargo del Tercer Juzgado Correccional en la Provincia; miembro titular del H. Consejo Académico de la Facultad de Ciencias Económicas de la Universidad Nacional de Cuyo, etc.

Es autor de más de cincuenta artículos sobre Derecho Público, aparecidos en las revistas especializadas "La ley", "Jurisprudencia argentina", "El derecho", de la Facultad de Ciencias Económicas de la Universidad Nacional de Cuyo, "Idearium" y "Mundo jurídico". Ha escrito además el libro "Ley de procedimiento administrativo de Mendoza Nº 3.909, concordada y comentada" (en colaboración).

Ha intervenido como miembro de la comisión redactora de las leyes Nº 3.909 y 3.918 de Procedimiento Administrativo y Código Procesal Administrativo, actualmente en vigencia en Mendoza.

En 1965 fue distinguido con medalla de oro por el Gobierno de la Provincia por su participación en los anteproyectos de leyes que le fueran encargados al doctor Bartolomé Fiorini; ha dictado numerosas conferencias sobre temas de Derecho Público y participado en congresos sobre la especialidad.

El jurado para la tesis de su doctorado estuvo integrado por los doctores Pedro J. Frías, de la Universidad Nacional de Córdoba; Martínez Vázquez, Calderón, Pérez Gilhou y Calderón Bouchet.

Acto realizado en la sala del cine Selectro.

Pérez se reunió con personal de Luz y Fuerza

En el Sindicato de Trabajadores de Luz y Fuerza se realizó un acto al que asistieron el administrador general de Agua y Energía de la Nación, señor Félix Alfredo Pérez, y los integrantes de la comisión directiva del gremio mendocino, a fin de que el funcionario nacional cumpliera su propósito de "tomar contacto con la comunidad de trabajo de Agua y Energía", grupo formado por directivos, jefes y personal subalterno del citado organismo.

En primer lugar el señor Pérez fue recibido oficialmente en el Sindicato, en el salón de actos, donde el gremio le dio la bienvenida lo mismo que los secretarios generales de todo el país, por intermedio del representante de la Federación Argentina de Trabajadores de Luz y Fuerza. Luego se trasladaron a la sala del cine del piso bajo, donde se realizó la reunión multitudinaria con la "comunidad de trabajo".

Sobre el escenario se instaló la mesa académica, en la que estuvieron el funcionario nacional, quien llegó acompañado del ingeniero Gustavo Vater, gerente de Programación e Ingenieros en el orden nacional; el secretario general del Sindicato de Trabajadores de Luz y Fuerza de Mendoza, señor Alejandro Rodríguez; su similar de la provincia de San Juan, señor Pedro A. Quiroga; Elizondo Pérez, miembro de la FATLYF.; el ingeniero Orlando Abaurre, administrador Regional Cuyo de Agua y Energía de la Nación; el ingeniero Pedro Kraan, gerente de Explotación de la misma regional; el asesor gremial de Agua y Energía señor Esteban Vigliano, miembros del gremio y otros dirigentes.

Acompañaron a los citados, el secretario general de la Confederación General del Trabajo —regional Mendoza—, señor Carlos Arturo Mendoza, y el secretario general de las 62 Organizaciones Peronistas, señor Humberto López. La sala del cine Selectro estuvo colmada por directivos y empleados de la administración Mendoza de Agua y Energía y afiliados del gremio.

Luego de escucharse la Marcha de los Muchachos Peronistas, hizo uso de la palabra el señor Rodríguez, quien dio la bienvenida al funcionario y recordó una reunión anterior con un funcionario que precedió al señor Pérez, durante la que ya se había empezado a hablar de la autogestión en la empresa Agua y Energía. Luego habló el ingeniero Abaurre, quien destacó el compromiso del señor Pérez de continuar las obras iniciadas, porque podía contar —agregó— con el personal de la repartición, altamente capacitado técnicamente.

La autogestión

Por último habló el señor Pérez, quien aclaró que había llegado a Mendoza creando expectativas por su origen gremial y porque sabían que él estaba empeñado en lograr la autogestión en la empresa Agua y Energía. Dijo que era un viejo militante del Movimiento Nacional Justicialista y que al designarlo a él en la conducción de Agua y Energía de la Nación se había querido honrar al gremio y a los trabajadores de Luz y Fuerza, "porque el gremio de Luz y Fuerza había luchado desde siempre y especialmente, por la vigencia de la Constitución Nacional y por el regreso del general Perón".

Hizo hincapié en el proyecto de la autogestión en Agua y Energía, "porque la democratización del poder significa autogestión" y que había que tener en cuenta la capacidad de sus hombres.

Recalcó su origen gremial, al frente de la Federación (FATLyF), y recordó que ahora estaba en la máxima conducción del organismo nacional, "porque en los gremios siempre pudimos elegir a nuestros dirigentes, cosa que no siempre se pudo lograr con los mandatarios del país".

Con relación al propósito de la autogestión en la empresa que dirigía, dijo que sabía que se encontraría con muchas resistencias, porque la autogestión despierta resistencias en ciertas personas, como asimismo en algunos jefes, pero que "no les cupiera dudas en que la augestión se lograría finalmente". Aclaró que los jefes no debían alarmarse por ello, debido a que la participación en la autogestión, no venía a reemplazar jerarquías, sino a dar oportunidad de gobierno en la empresa a los más capacitados.

A impugnación de una cámara responde el INV

La intervención en el INV. respondió un telegrama de la Cámara de Comercio, Industria y Agricultura de San Rafael respecto de la aplicación de la ley nº 21055 que estableció un régimen de emergencia de prorrateo de vinos de mesa y las normas de aplicación establecidas por el INV., por resolución nº 214/75.

La comunicación telegráfica de la Cámara de Comercio, Industria y Agricultura de San Rafael, expresa textualmente: "Impugnamos artículos tercero y cuarto resolución doscientos quince I.N.V., por nulidad falta legitimidad, incompetencia e inconstitucionalidad".

Por su parte el interventor en el INV. Ing. Agr. Mario Ceresa respondió ayer con un despacho redactado en los siguientes términos: "Comunicole que acciones indicadas en telegrama nº 2690 de la fecha, deben ser promovidas por los interesados ante la justicia competente".

Se agudizó la escasez de papa en Mendoza

En un importante centro productor de papas, como es Mendoza, está escaseando ese necesario componente de la cocina familiar.

Tal situación pudo ser detectada con una recorrida por los principales centros expendedores minoristas y mayoristas.

La falta de ese alimento se ha agudizado en los últimos días y las explicaciones sobre la carencia han sido diferentes. En un solo mercado era posible encontrar papas ayer y a 40 pesos el kilo, monto sobredimensionado por factores ajenos al ámbito provincial, según se pudo establecer posteriormente.

Un tradicional comerciante de plaza, en ese rubro, dijo al periodismo que era muy dificultoso conseguir papas en la feria. Agregó que el lunes último la bolsa fue vendida a 1.500 pesos, a cuyo monto había que agregar los costos de fletes y el correspondiente margen de ganancia del minorista, lo que tornaba imposible mantener el tope oficial fijado de 22 pesos por kilo.

El mismo proveedor manifestó que debido al actual estado de cosas se ve obligado a infringir las disposiciones vigentes en materia de precios, pero que ha optado, como tantos otros, por no comercializar el producto en cuestión.

Consultado otro propietario de mercado, dijo que en esta época del año, Mendoza carece de papas y que es imprescindible traerla desde Tucumán. Por su parte, los agricultores del norte tomaron la decisión de vender sobre los precios oficiales, lo que origina una gran distorsión en el mercado local, ya que en Tucumán la bolsa de 50 kilos se vendía entre 1.100 pesos y 1.200 pesos, cuando el tope ordenado por el gobierno es de 900 pesos.

El revendedor mendocino debe cargar a esos montos, ya de por sí elevados —según se explicó—, 60 pesos de flete por bolsa, 20 pesos por carga y descarga, más el 20 ó el 10 por ciento para cubrir el margen de utilidad.

Según los cálculos efectuados, con el 20 por ciento, el precio sería de 28 pesos por kilo, cantidad a la que debe agregársele el flete y el margen de ganancia del comerciante minorista, lo que origina el precio final de 40 pesos.

En la actualidad Tucumán está soportando un período de intensas precipitaciones pluviales, lo que puede perjudicar la producción de esa zona no bien retornen los calores.

Ayer ingresaron 5.170 bolsas de papas de esa provincia, las que saldrán hoy a la venta al público. Del 24 de octubre al 5 de noviembre, entraron en total 5.137 bolsas, cantidad superada en un solo día, tal como se consignó. La feria de Guaymallén opera diariamente, en períodos normales, con 2.500 bolsas.

Según el administrador de ese centro, señor Néstor Pérez Botter, el abastecimiento se normalizará en una semana más, cuando se restablezcan los envíos. "Pero se debe aclarar —dijo— que la estabilidad de la situación se logrará por una cuestión de clima y no debido a la acción del gobierno, que es lo que debería haber sucedido. Es decir, nos beneficiamos los mendocinos a costas de los productores tucumanos".

Encuentro de un comité pastoral

El Comité de Pastoral "Matrimonio y Familia" del Arzobispado de Mendoza, ha organizado un encuentro para asesores, sacerdotes, religiosos, religiosas y delegados, responsables de movimientos e instituciones a fin de tratar los objetivos y pautas de acción inmediata para lograr las condiciones que permitan el cumplimiento de las distintas etapas que están previstas en una pastoral de conjunto.

Se realizará mañana, a las 20.30, en las instalaciones de la Facultad San Francisco, Patricias Mendocinas 1475 de ciudad.

Se señaló que el Episcopado Argentino ha convocado "a todo el Pueblo de Dios a trabajar en el afianzamiento del matrimonio y en la consolidación de la familia, destacándola como prioridad pastoral inmediata e impostergable durante este año y el próximo".

Tómbola

MONTEVIDEO, 12. (NA). — Números favorecidos en el sorteo de la Tómbola efectuado hoy:

049	568
381	889
072	611
660	489
096	782
979	124
709	903
828	230
273	937
538	164

Quiniela de Mendoza

El Banco de Previsión Social dio a conocer el resultado de su sorteo de quiniela, efectuado anoche por la Lotería de Mendoza:

1º	premio	066
2º	"	738
3º	"	978
4º	"	569
5º	"	263
6º	"	076
7º	"	972
8º	"	612
9º	"	695
10º	"	998
11º	"	795
12º	"	077
13º	"	581
14º	"	956
15º	"	263
16º	"	667
17º	"	203
18º	"	731
19º	"	337
20º	"	201

Venden el Kg. a m$n 2.200 en Godoy Cruz

Según informó la Dirección de Difusión, el Mercado de Concentración Regional Zona Norte, situado en Godoy Cruz, ha normalizado su stock de papa.

En consecuencia, dice que las amas de casa pueden proveerse del producto al precio oficial de $ 2.200 pesos viejos el kilogramo.

San Rafael

Estudios que se cursan en la Escuela Normal

SAN RAFAEL. — La Escuela Normal Nacional Superior ha informado sobre los estudios de nivel terciario que se cursan en el establecimiento.

En profesorado para la Enseñanza Primaria, se otorga el título de Profesor de Enseñanza Primaria, con una duración de dos años. Los requisitos para el ingreso son: en forma directa, los que tengan título de profesores secundarios, maestros bachilleres con orientación docente. Los peritos mercantiles y técnicos industriales deberán rendir examen de Psicología General de 4º año y Lógica y Metodología de las Ciencias de 5º año, en diciembre de 1975 o marzo de 1976. Otros bachilleres deberán cursar un seminario de Introducción a la Problemática, materia que se aprueba con asistencia y trabajos, en un cuatrimestre, cursado fuera del horario habitual. Las clases se dictan con el siguiente horario: de lunes a viernes de 18.30 a 22.15 y clases especiales los sábados a la mañana. El título permite desempeñarse como maestra de grado en todo orden nacional, provincial y privado y tiene puntaje para cargos de preceptores.

El profesorado superior de Geografía y Ciencias Biológicas, otorga el título de profesor secundario especializado en Geografía y Ciencias Biológicas, que permite desempeñarse como profesor de Geografía, Botánica, Zoología, Anatomía, Fisiología e Higiene, en todos los establecimientos secundarios en el ámbito nacional. La duración de los estudios es de cuatro años y para el ingreso se requiere certificado de estudios secundarios: maestros, bachilleres, peritos mercantiles o de enseñanza técnica. Las clases se dictan con horario de 18.30 a 23, de lunes a viernes.

Educacionales

Horas de Cátedra. SAN RAFAEL. — Hoy, a las 10, la Escuela de Bachillerato Especializado "Mercedes A. de Segura", ofrecerá en carácter de remplazante, tres horas de Geografía de 3er. año, 2da. división, y dos horas de 4º año, única división. Las interesadas deben presentarse con la cédula de puntaje.

SUTE. — Ha citado a los aspirantes a cargo para mañana, a las 18, en su local de Francia 216, a fin de formar la subcomisión de esa área de la docencia.

Casa del Maestro. — La comisión directiva de la Casa del Maestro ha invitado a sus asociados a la asamblea ordinaria que se realizará el sábado, a las 8, en la sede social de Alem 184, de la Ciudad de Mendoza.

Durante la misma se considerará la memoria, balance general y estado demostrativo de la cuenta gastos y recursos, correspondiente al ejercicio 1974-75; adquisición de un inmueble para el Barrio Docente del Gran Mendoza, y aumento de la cuota social.

U.D.E.N. — SAN RAFAEL. — La Junta Departamental ha programado para hoy, a las 18, una asamblea en el local de la Casa del Maestro, donde se tratarán asuntos de interés para los docentes. Asimismo recuerda a los docentes que la reafiliación es indispensable y es urgente la entrega de las fichas.

Escuela Nacional de Comercio Nº 2. — La inscripción a primer año para el ciclo lectivo 1976, se realizará en el local del establecimiento de calle República de Siria 683, desde el 17 al 21 del corriente, de 14 a 16, debiendo los interesados presentarse munidos de la siguiente documentación: certificado de 7º grado o certificación provisoria; cédula de identidad, partida de nacimiento y cartilla sanitaria otorgada por Salud Pública de la Nación. En este acto se deberá abonar la cuota de Cooperadora de 120 pesos. El examen de ingreso se rendirá el 11 de diciembre.

Conferencia. — SAN RAFAEL — Hoy, a las 20, en la Escuela de Bachillerato Técnico Agrario "Pascual Iaccarini", se reunirá el Departamento Técnico y ofrecerá una conferencia el ingeniero agrónomo Luis Urbano Di Césare, sobre el tema: "Prevención de heladas en fruticultura". Se ha invitado a concurrir a los alumnos de 6º año y a los fruticultores de la zona.

Políticas

Unión Cívica Radical

Unión Cívica Radical. — Movimiento Respeto Partidario. — SAN RAFAEL. — Ha informado que el diputado nacional, doctor Alberto Day y el secretario general del Movimiento, señor Fernando Funes, en compañía del vicepresidente 1º, señor Carlos Octavio Acosta; del coordinador, señor Eugenio Gorri y otros dirigentes, efectuaron una gira por el departamento de Malargüe y varias zonas de San Rafael, para hacer conocer a los afiliados los principios que sustenta este núcleo ante las próximas elecciones internas, como así también lograr el ingreso de nuevos afiliados.

Movimiento "Línea Nacional". — El presidente de la Junta Provincial del Movimiento doctor Miguel Mathus, acompañado por el diputado nacional doctor Leopoldo Suárez visitará el sur de la provincia mañana, el sábado y domingo. Mañana a la noche se realizará una asamblea de simpatizantes; el sábado visitarán el departamento de Malargüe acompañados por el delegado en el Cuarto Distrito, señor Tomás González Funes, y el domingo, los dirigentes se trasadarán a General Alvear donde participarán de una asamblea de afiliados que se realizará a las 11 en diagonal Carlos Pellegrini.

Partido Demócrata

Centro de la Juventud. — Ha organizado para los días 6 y 7 de diciembre la realización del primer Congreso Demócrata del Sur, donde serán analizados los problemas políticos sociales y económicos de la zona.

Entidades de bien público

Cámara Junior. — SAN RAFAEL. — Ha elaborado un plan de ayuda al Aero Club San Rafael y a tal fin se ha previsto la realización de la "Semana del avión ambulancia". A tal efecto se han distribuido notas referentes a la actividad que desarrolla esa entidad en beneficio de la comunidad y haciendo notar la necesidad que tiene San Rafael de contar con pilotos con la correspondiente licencia, para realizar vuelos nocturnos, como así también el mantenimiento de los aviones ambulancia. Dentro de las actividades, se ha organizado la realización de un concurso literario, con la participación de los alumnos de 7º grado de las escuelas ubicadas en el radio de la ciudad, con una composición sobre el tema: "Tenemos avión ambulancia". El plan culminará el domingo, a las 18, con diversos actos a realizarse en Rivadavia esquina San Martín. Habrá una exhibición de la Sección Canes de la Policía; se entregarán los premios del concurso literario y la Banda de Música Policial ofrecerá una retreta.

Hospital Español del Sur Mendocino. — Ha organizado para el domingo una paella la Comisió de Apoyo de Gouges, a beneficio de la obra en construcción del hospital, que se realizará en el local de la escuela "Triunvirato" a las 12.30. Las tarjetas se pueden adquirir en el local del hospital.

Valle de Uco

San Carlos

Energía eléctrica: En Cápiz se duplicó la producción

SAN CARLOS. — Una importante ampliación que duplica su potencia actual, habilitó Agua y Energía Eléctrica en la estación transformadora Cápiz.

Las nuevas instalaciones beneficiarán a un amplio sector rural dedicado a las actividades agrícolas en el Valle de Uco, que podrán contar con la disponibilidad de energía necesaria para incrementar sus áreas cultivadas o alentar la instalación de nuevas plantas de producción.

La capacidad de la estación transformadora fue elevada de 20.000 a 40.000 kilovatios. El nuevo transformador estará alimentado a través de una línea de 132.000 voltios que parte desde la central El Nihuil Nº 1 y llega hasta la estación Cruz de Piedra, centro nuclear de transformación y distribución del sistema Interconectado de Cuyo. En todo el recorrido de la línea el único punto de rebaje se produce en la estación Cápiz.

El transformador instalado está dispuesto para una transformación en 132/66/13,2 kV., y cuenta con tres salidas de 66.000 voltios, cuyos campos parten desde el transformador existente.

Para complementar la obra fue necesario la provisión y montaje de elementos electrónicos para un campo de 132.000 voltios de entrada en el transformador existente, y otro de 66.000 voltios de salida.

Se realizó el montaje de una nueva barra de 66 kV con su correspondiente reequipamiento y montaje de las tres salidas de línea con destino a Tunuyán, Tupungato y zona de San Carlos.

La ampliación de la estación Cápiz asegura a los agricultores y residentes del Valle de Uco una mayor seguridad y confiabilidad en la prestación del suministro eléctrico.

Demostración

Al doctor José María Méndez. La Consulta, San Carlos. — El sábado, a las 22, en el salón del Club La Consulta, el Club de Leones, en su comida aniversario y cambio de autoridades, agasajará al doctor José María Méndez, por su labor comunitaria.

LA BASKONIA

PRESTIGIO Y SUERTE

COMUNICA A SU DISTINGUIDA CLIENTELA QUE YA ESTAN A LA VENTA LOS BILLETES PARA EL

SORTEO EXTRAORDINARIO

NAVIDAD

LOTERIA DE MENDOZA

m$n. 1.500.000.000

ENTERO $ 1.500 DECIMO $ 150

Elija con Tiempo su Billete

...Y JUEGUE QUINIELA OFICIAL

LA BASKONIA

NECOCHEA 71 TEL. 214159

13/11 F 26252 13/11

EXTRACTO

BANCO DE PREVISION SOCIAL

LOTERIA DE MENDOZA

SORTEO Nº 414

Emisión Nº 918

12 DE NOVIEMBRE DE 1975

Premio Mayor: Nº 36066 $ 400.000

2º PREMIO Nº 15738 $ 30.000

4º PREMIO Nº 8569 $ 7.000

PREMIOS POR EXTRACCION

3º PREMIO Nº 19978 $ 15.000

5º PREMIO Nº 26263 $ 4.000

1	3															
1115 ..80	3107 ..80	6206 ..80	8631 ..80	11389 ..80	14333 ..80	15736 con $ 30.000	17972 con $ 7.500	19979 con aprox. $ 375	23824 ..80	28437 ..80	30	32	34865 ..80	36065 con aprox. $ 5.600	36543 ..80	39882 ..80
1140 ..80	3133 ..80	6319 ..80	8650 ..80	11457 ..80	14435 ..80				23906 ..80	28513 ..80			34782 ..80		38788 ..80	39888 ..80
1582 ..80	3710 ..80	6372 ..80	8820 ..80	11618 ..80	14513 ..80				23318 ..80	28993 ..80						39895 ..80
1867 ..80	3787 ..80	6437 ..80	9	11631 ..80	14528 ..80				24	27	35	37		36066 con $ 400.000	37	40
1795 con $ 1.100	4	6495 ..80	9069 ..80	11667 con $ 600	14563 ..80	15739 con aprox. $ 750	18	20	24033 ..80	27144 ..80	35581 con $ 900	37350 ..80			37878 ..80	40041 ..80
1956 con $ 800	4194 ..80	6624 ..80	9745 ..80	11821 ..80	14819 ..80		18037 ..80	20156 ..80	24333 ..80	27232 ..130		37903 ..80				40108 ..80
2	4249 ..150	6655 ..80	9771 ..80	12	14700 ..80	16	18281 ..80	20193 ..80	24383 ..80	27612 con $ 1.400	36	38	35695 con $ 1.300	36067 con aprox. $ 5.600	39	40561 ..150
2071 ..80	4293 ..80	6973 ..80	9782 ..80	12026 ..80	14742 ..150	16264 ..80	18399 ..80	20562 ..80	24398 ..80	27731 con $ 400	36064 ..80	38378 ..80	35844 ..80	36068 con aprox. $ 2.400	39128 ..80	40998 con $ 1.200
2098 ..80	4331 ..80	7	9789 ..80	12198 ..80	14804 ..80	16273 ..80	18440 ..80	21	24514 ..80	28	31	33	35897 ..150	36069 con aprox. $ 2.000	39219 ..80	41
2201 con $ 200	4338 ..80	7036 ..80	9861 ..80	12198 ..80	14878 ..80	16290 ..80	18469 ..80	21200 ..80	25	28005 ..80	31040 ..89	33064 ..80	36	36215 ..150	39277 ..80	41132 ..80
2585 ..80	4455 ..80	7092 ..80	9946 ..80	12479 ..80	14962 ..80	16404 ..80	18509 ..80	21321 ..80	25097 ..80	28684 ..80	31076 con $ 1.600	33098 ..80	36063 con aprox. $ 2.000	36332 con $ 300	39312 ..80	41798 ..80
2923 ..80	4498 ..80	7495 ..80	10	12681 ..80	15	16698 ..80	18751 ..80	21448 ..80	25549 ..80	29	31174 ..80	33503 ..80	36064 con aprox. $ 2.400		39348 ..80	41804 ..80
	4542 ..80	7852 ..80	10110 ..80	12798 ..80	15077 con $ 7.000	17	19469 ..80	21473 ..150	25585 ..80	29005 ..80	31179 ..80	33695 ..80	36		39361 ..80	42
2	4985 ..80	7987 ..80	10241 ..80	12875 ..80	15100 ..80	17044 ..80	19977 con aprox. $ 375	21640 ..80	25701 ..80	29684 ..80	31189 ..80	33753 ..80	36063 con aprox. $ 2.000		39377 ..80	42030 ..80
2077 ..80	5	8	10422 ..80	12885 ..80	15293 ..80	17089 ..80		22	25713 ..80	30	31197 ..80	33843 ..80			39412 ..80	43
2098 ..80	5436 ..80	8017 ..80	10573 ..80	12925 ..80	15502 ..80	17219 ..80	19978 con $ 15.000	22140 ..80	25725 ..80	30079 ..80	31303 ..80	34009 ..80	36064 con aprox. $ 2.400		39448 ..80	43203 con $ 300
2201 con $ 200	5455 ..80	8263 con $ 700	10590 ..80	13	15737 con aprox. $ 750	17316 ..80		22340 ..80	26	30083 ..80	31511 ..80	34022 ..80	36065 con aprox. $ 5.600		39482 ..80	44
2585 ..80	6	8396 ..80	10720 ..80	13613 ..80		17510 ..80		22878 ..80	26098 ..80	30093 ..80	31634 ..80	34086 ..80	36066 con $ 400.000		39488 ..80	44016 ..80
2923 ..80	6049 ..80	8490 ..80	10812 ..80	13925 ..80		17570 ..80		23	26263 con $ 4.000	30098 ..80	31902 ..80	34206 ..80	36067 con aprox. $ 5.600		39512 ..80	44101 ..80
		8569 con $ 7.000	10832 ..80	14				23162 ..80		30099 ..80	31904 ..80	34285 ..80	36068 con aprox. $ 2.400		39548 ..80	44342 ..80
			11	14044 ..80							31977 ..80	34437 ..80	36069 con aprox. $ 2.000		39574 ..80	44397 ..80
			11121 ..150									34574 ..80	36215 ..150			45
			11145 ..80										36332 con $ 300			45160 ..80
																45630 ..80
																45934 ..80

PROGRESION 10

PROGRESION 10

LOTERIA DE MENDOZA TIENE PARA UD...

TODOS LOS MIERCOLES $40.000.000 M/N.

TODOS LOS SABADOS $75.000.000 M/N.

JUEGUE Y GANE MAS CON LOTERIA DE MENDOZA

BANCO DE PREVISION SOCIAL

JUEGUE (Sin Riesgos) GANE (Legalmente) Y COBRE (Inmediatamente) con Quiniela de Mendoza BANCO DE PREVISION SOCIAL

Lo que Ud. Juega lo Gana la Comunidad en Créditos Asistenciales y Viviendas

Notas Sociales

samientos

Quedará consagrado mañana, la parroquia de San Agus-, el matrimonio de la señori- Ana María Gassull Tonelli y doctor Eduardo León Borda. ctuarán como padrinos por la via, el ingeniero Carlos Gas- ll Ceriotto y su señora Nélida nelli Boninsegna y por el vio, el señor Francisco León rda y su señora Sara Vitale. stificarán esta ceremonia las ñoras Margarita Ceriotto de assull e Ilara Forbes de Gas- ll. Fueron testigos del acto il la señorita Alicia Seguel y señor Nerio Neirotti.

—Hoy se realizará el casamiento civil de la señorita Juana Lemos Gómez y el doctor Jorge Luis Romero. Serán testigos la señorita Lilian Tomba y el doctor Horacio Pereyra. La ceremonia religiosa tendrá lugar en la capilla del Colegio María Auxiliadora mañana, a las 21.45.

—Fue bendecida en la capilla de la Virgen de Lourdes, de El Challao, la boda de la señorita Nora Lilia Mandarino Ruiz y el señor Antonio Bonanno. Fueron padrinos el señor Felipe Mandarino y su señora Delia Ruiz.

—**TUCUMAN**, 12 — El sábado, a las 21, en la iglesia de Nuestra Señora de la Merced, se consagrará el matrimonio de la señorita Cristina Ortet y el señor Roberto Barraquero Berruezo. Intervendrán como padrinos los señores Salvador Ortet y su señora Rosa Caporal y Roberto Barraquero Videla y su señora Josefina Berruezo.

—**CORDOBA**, 12. — El sábado se celebrará en la catedral de esta ciudad, la boda de la señorita Noemí Parisi y el capitán de Aeronáutica, ingeniero Luis Eduardo Ortiz. Apadrinarán la ceremonia el señor Rolando Valentín Parisi y la señora Encarnación Giménez de Ortiz.

Demostraciones

El señor Guillermo Bourguet y su señora Clara Ursomarso, ofrecieron una comida a la doctora Laura Eugenia Balbi Correa y al doctor Eduardo Armando Aguirre Cobos, quienes en breve contraerán matrimonio.

—Entidades culturales y benéficas de nuestro medio agasajarán con una comida a la señora Giocasta Corma, al cumplir este año las bodas de oro de su actuación profesional. La reunión se llevará a cabo el sábado, a las 21, en el Andino Tenis Club. Las adhesiones se reciben por los teléfonos 216789, 226690 y 256075, o pueden solicitarse en Gutiérrez 420 y Granaderos 1203.

—En obsequio de la señorita Laura Abrego Butti y del señor Ricardo Sanfilippo Vázquez, que próximamente contraerán matrimonio, la señora Esther Vázquez Viera de Yáñez les servirá hoy una comida.

Reuniones

La Asociación Cristina Femenina se reunirá en su té mensual hoy, a las 17, en la casa de la señora Esther de Gaillat (Las Heras 75, 3º, 7). En la ocasión disertará la señora Elena García Godoy de Eyherabide sobre "El rol de la mujer en la sociedad actual".

—El Club Alemán inaugurará la temporada de verano con una fiesta que se realizará el sábado, a las 21, en sus instalaciones de Necochea 2261, Godoy Cruz. En su transcurso se procederá a elegir la reina del club.

Cena aniversario del Club de Gimnasia y Esgrima

El Club de Gimnasia y Esgrima celebrará el 82º aniversario de su fundación con una cena de camaradería que se servirá pasado mañana, a las 21.30, en su sede de Gutiérrez 261. Este año los actos tendrán especial significado ya que se dará la bienvenida a los socios del club de Bridge y Canasta recientemente incorporados a esta institución. También se hará entrega de medallas y diplomas a los siguientes socios vitalicios: Héctor Bustos Morán, José G. León, Hugo Rankin, Carlos R. Zannoni y Oscar Martínez Morales. Amenizarán la reunión conjuntos musicales de nuestro medio. La reserva de tarjetas se atiende hasta mañana, a las 21, en la gerencia del club o por los teléfonos 215315 y 215164.

Misas impetratorias

Para rogar por la ventura personal de la hermana Delia Ruggeri, directora del Colegio María Auxiliadora, que se aleja de estas funciones después de dirigir seis años este centro educativo, se oficiará una misa hoy, a las 18.30, en la capilla del colegio. Finalizado el oficio, la Comisión de Madres la despedirá con un refrigerio.

—El doctor José Eliseo Esteves Varela y su señora Ana Miramón hicieron rezar ayer una misa en la iglesia de la Compañía de Jesús, para impetrar por la felicidad de la señorita Ana María Gassull y del doctor Eduardo León Borda.

Asamblea

La comisión directiva del Primer Centro de Copistas para Ciegos "Santa Rosa de Lima", ha convocado a sus socias a la asamblea general ordinaria que se llevará a cabo hoy, a las 17.30, en 25 de Mayo 1466. En la oportunidad se entregarán certificados a los copistas que aprobaron el curso de escritura en Braille.

Viajeros

De Buenos Aires, la señora Ana María Heynen de Coll.

—De Buenos Aires, el señor Francisco Echave Peacock y su señora María Teresa Olagaray.

—De Buenos Aires, el teniente de navío Eduardo Raúl Balbi Correa, su señora Susana Olmedo Fader y sus hijos Eduardo Alejandro, María Verónica y María Florencia; el señor Miguel Rafael Olmedo Villanueva y su señora Susana Fader.

—De Buenos Aires, la señorita Marta Virginia Fayad y su sobrino Federico Raúl Brandi Fayad.

—De Buenos Aires, el señor Francisco León Borda y su señora Sara Vitale; las señoras Susana León Borda de Reynolds, Beatriz Reynolds de Vanasco y la señorita María del Pilar León Borda.

—De Buenos Aires, la señora María Edith Farrando de Artigas.

Misas y funerales

Se oficiarán misas:

Hoy, a las 20, en la iglesia de la Compañía de Jesús, por el alma del señor Félix Fernández Riestra.

—Mañana, a las 19, en la parroquia del Inmaculado Corazón de María, por el alma de la señorita María Ester Marcozzi, en el primer aniversario de su fallecimiento.

—Mañana, a las 11, en la parroquia de Santo Domingo, por el alma de la señora Rosario Godoy de Deseff.

Las doctoras Celia Correas de Zapata y Delia Villalobos de Piccone con el profesor Juan Villaverde y el ingeniero Camilo Piccone, en España, durante el Congreso de Literatura Iberoamericana. La doctora Correas de Zapata es ahora organizadora y codirectora de la reunión que se efectuará en Estados Unidos.

Congreso Interamericano de Mujeres Escritoras

En abril del año próximo, los días 10 y 11, en la Universidad San José de California, Estados Unidos, se llevará a cabo el Congreso Interamericano de Mujeres Escritoras.

El programa incluye en general la discusión sobre la situación de las mujeres escritoras y además seminarios de poesía, teatro y ficción literaria por escritoras latinoamericanas, así como paneles con intervención de autoras norteamericanas. Conocidas escritoras de las dos Américas leerán y discutirán en conjunto sus trabajos; entre ellas son esperadas: Alicia Jurado de la Argentina; Julieta Campos, María Luisa Mendoza, Carlota O'Neill y Elena Poniatowska, de México, Mercedes Valdivieso, de Chile y Ofelia Machado Bonet, del Uruguay.

La dirección del Congreso se halla a cargo de la doctora Celia Zapata, de la Universidad San José de California, donde es catedrática, y de la doctora Yvette Miller, de la Universidad Carnegie-Mellon y editora de la "Latin American Literary Review".

Resulta de sumo interés para la Argentina y en particular para Mendoza la designación para esas elevadas funciones de la doctora Zapata, ya que ella es de Mendoza y pertenece a una familia local de antigua participación en la vida pública. Para caracterizarla esta vez nos remitiremos a un párrafo del artículo con que el diario "Novedades" de México se refirió recientemente a ella al ocuparse de su visita a ese país en funciones para la organización del congreso. Dijo "Novedades": "Poeta y ensayista, profesora del Departamento de Lenguas Extranjeras de la Universidad de San José, es hija del doctor Edmundo Correas, rector fundador de la Universidad Nacional de Cuyo. Como crítica literaria, se ha especializado en Onetti y en Cortázar, e hizo un gran artículo sobre el colombiano Gabriel García Márquez".

Otra referencia de no hace mucho tiempo podemos extraer de una correspondencia informativa, que a la vez habla de otra estudiosa local: "Celia Correas de Zapata ha participado de los Congresos Internacionales de Literatura Hispanoamericana que acaban de realizarse en Pittsburg y España. Ha presentado trabajos sobre poetisas mejicanas y uruguayas, ha disertado y ha dejado bien alto el nombre argentino. Entre los 250 congresistas en España estaban Juan Villaverde, subdirector de "Américas", y nuestra comprovinciana Delia Villalobos de Piccone".

La indicación es acerca del XVII Congreso del Instituto Internacional de Literatura Iberoamericana, efectuado en Alcalá de Henares y Sevilla. La doctora Zapata presentó un estudio titulado "Dos poetas de América: Juana de Asbaje y Sara Ibáñez". Sobre la "Función de algunos tropos en el 'Arauco domado' de Pedro de Oña" versó la ponencia de la doctora Villalobos quien, como se sabe, es catedrática en Mendoza, autora de trabajos de investigación literaria y de crítica artística, y ha sido becaria en España y directora provincial de Cultura, así como titular del Museo Municipal de Arte Moderno; es delegada del Fondo Nacional de las Artes.

Las autoras interesadas en mayor información acerca del congreso que se llevará a cabo en abril pueden escribir a la San José State University, San José, California, o a la "Latin American Literary Review", Carnegie - Mellon University, Pittsburg, Pennsylvania.

Inauguran mañana dos muestras en el Museo Municipal

Mañana, a las 20, en el Museo Municipal de Arte Moderno, San Martín 1143, serán inauguradas dos muestras artísticas. En una de ellas se exhiben obras del pintor local Roberto Barroso y la otra está destinada al tema "Arte y religión en Italia".

Cinema: "No hay que aflojarle a la vida"

En la sala del Cinema se exhibe el film protagonizado por Palito Ortega, "No hay que aflojarle a la vida", con dirección de Enrique Carreras. Junto al popular actor trabajan Claudia Lapacó, Juan Carlos Altavista, Javier Portales, Sandra Sandrini y Olinda Bozán, entre otros.

Cuenta la historia de un muchacho pueblerino que siente una especial vocación por el periodismo. Se traslada a la capital para mejor cumplir sus deseos y en tal situación comienza a experimentar un sentimiento amoroso hacia una chica, que influye para que obtenga un puesto de cronista en un importante diario.

El argumento es de Salvador Valverde Calvo y el guión cinematográfico fue escrito por César Tiempo y Ulyses Petit de Murat.

Novena semana de "Terremoto" en el Center

Charlton Heston, Ava Gardner, Lorna Greene, Genevieve Bujold, Richard Roundtree, Barry Sullivan y Pedro Armendáriz (Jr) conforman el elenco de "Terremoto", película que se exhibe en novena semana en el Center.

El Instituto de Sismología pronostica un temblor en el área. El regente alerta a la guardia nacional y emite un aviso público. Poco tarda en estallar la tragedia.

La tierra se abre por todas partes en la ciudad de Los Angeles; las carreteras se hunden, los autos se estrellan y las torres de alta tensión se desploman. Casi simultáneamente, el dique hace explosión y las aguas inundan el área de Hollywood-Wilshire.

El acontecimiento está entretejido con un drama familiar pero éste cede ante el terrorífico fenómeno de la naturaleza. Dirigió y produjo Mark Robson.

Semana de festejos en la Terminal

Ha sido organizada una serie de actos en conmemoración de un nuevo aniversario de la estación terminal de ómnibus.

En la sala de espera y difusión cultural, primer piso, ala norte, funciona una exposición de las obras premiadas en el "VII Salón Bienal de Artes Plásticas".

En ese mismo lugar, hoy a las 18.30 habrá un espectáculo infantil. El sábado a las 22, ofrecerá un recital de música el destacado conjunto "Markama" y el domingo a las 11.30, la Agrupación Sinfónica de Mendoza ofrecerá un concierto.

La entrada es libre.

Debate público sobre el tema "Nuestro Tiempo"

Hoy, a las 21, en el Club Israelita Macabi, España 1930, ciudad, dará comienzo una mesa redonda para tratar el tema "Nuestro tiempo' ¿Crisis de convivencia?'.. El panel estará formado por delegados de las entidades adheridas a la Federación Mendocina de Entidades Culturales.

La reunión forma parte de la "Semana cultural" que organiza esa federación y al iniciarse se rendirá homenaje al doctor Guillermo Petra Sierralta.

La entrada será libre.

Iris Scaccheri actuó en París

PARIS, 12. (Télam). — La bailarina argentina Iris Scaccheri actuó aquí hoy en la inauguración del décimotercer festival de la danza de París.

Iris Scaccheri, que representa a la Argentina en esa manifestación cultural, integrante del programa del festival de otoño de París, es considerada por los críticos franceses como una solista de formación clásica, que introduce en sus danzas elementos del folklore africano, español y árabe.

Convocaron a concursos de poesía y cuentos breves

La biblioteca de la Liga Solidaria Infantil llevará a cabo un concurso de cuentos para niños en el que pueden intervenir escritores éditos e inéditos'

El certamen cerrará el 10 de diciembre y los trabajos deben remitirse a Lamadrid 688, Mendoza, donde se pueden obtener mayores datos.

Para autores cuyanos y chilenos

El Círculo de Mujeres Intelectuales de Mendoza ha convocado dos concursos, sobre trabajos de poesía y cuentos breves.

Uno está dedicado a escritores y poetas de la provincia de Mendoza, éditos o inéditos, de cualquier nacionalidad y edad, con plazo de vencimiento para la presentación de trabajos del 18 del corriente. Otro tiene por destinatario a autores éditos o inéditos, residentes en las provincias de San Juan y San Luis, con una fecha tope de presentación de obras del 25 del corriente.

En otro certamen convocado pueden concurrir poetas y escritores residentes en Chile, que hayan publicado o no sus trabajos. Este concurso cierra el 10 de diciembre y lo organiza la filial Mendoza del Círculo de los Poetas.

Los interesados en participar en estos certámenes pueden obtener mayor información en Alvear 562, Las Heras, o mediante el teléfono 230169.

Para mujeres éditas

Por su parte el Grupo Ichthios organiza un concurso de poesías para mujeres éditas residentes en la región de Cuyo. El plazo de admisión de trabajos estará abierto hasta el 18 del actual.

Las interesadas pueden solicitar mayores datos en Florida 107, Dorrego, Guaymallén.

Audiovisual con poemas de autores de Mendoza

El centro de ex alumnos del taller literario de la Sociedad Argentina de Escritores, filial Mendoza, ofrecerá el sábado, a partir de las 19, en el Colegio de Escribanos, Patricias Mendocinas 758, ciudad, la proyección de un audiovisual con poesías de autores locales y paisajes de Mendoza.

• Con el fondo musical «Has recorrido un largo camino, muchacha...»

Se presentará el New Look de la moda Primavera-Verano "75/76" en el Plaza Hotel el viernes 14 a las 21.30 hs. Auspiciado por Virginia Slims, el único cigarrillo creado especialmente para la mujer. Adquiera su entrada en: Rioja 1239

RECAUDACION TOTAL A BENEFICIO DE C.I.P.P.I.

VIRGINIA SLIMS

OFERTAS DE FRIGORIFICO DON PEDRO S.R.L.

OFERTAS ESPECIALES

QUESO CASCARA COLORADA en barra, el g.	$ 42,—
QUESO RALLAR el Kg.	$ 52,—
QUESO CUARTIROLO doble crema, el Kg.	$ 26,—
MARGARINA	$ 6,90
MARGARINA UNTABLE	$ 9,90

VENTAS POR MAYOR Y MENOR.
SALTA 1384-Tel. 259376 - Mza.

13|11|F|26324|13|11

HOY SENSACIONAL ESTRENO ROXY CONT. DE 14 A 24

ELLIOTT GOULD GEORGE SEGAL

RACHA DE SUERTE

TECNICOLOR

Dos tipos alegres y despreocupados que ganan a todo lo que juegan y lo disfrutan de veras!

COLUMBIA - FOX

CHARLES BRONSON "LA FUGA INCREIBLE"

TECNICOLOR

PROHIBIDA MEN. 18 AÑOS

HOY RESTAURANTE LA POSTA

GRAN FESTIVAL DE LA CARCAJADA con

- PALITO ORTIZ
- LA REVISTA DE LA RISA
- HNOS. ROSALES
- LOS ALGARROBEÑOS
- OMAR ORTIZ

MAÑANA JOHNY TRINIDAD • GLORIA DIAZ

• CONJUNTO RITMICO PARA BAILAR
• DOMINGO, ALMUERZOS CRIOLLOS

MENU: • PARRILLADAS • CHIVITOS • POLLOS • HUMITAS EN CHALA

SAN MARTIN 1297 - GODOY CRUZ
reserve mesa al Tel. 221311

MAGIO

Hurlingham
la bien pensada elección del placer.

de ATKINSONS

la caricia de un Jabalí® vigoriza su cabello

y realza su natural vitalidad

Los cepillos JABALI están diseñados para preservar la salud y belleza de sus cabellos

CEPILLOS DE CABELLOS PARA DAMAS Y CABALLEROS

JABALI

La Bodega del Gallo

• HOY CENA

* RESERVAS a los Tels. 262773 - 262775

Av. de ACCESO y URQUIZA VILLA NUEVA

RELOJES ELECTRONICOS Nisme

- Funcionan con pilas de 1,5 v.
- Construidos en finas maderas

SOLICITE CORREDOR 59-3906 INTERIOR solicite folleto ilustrado

a. fernández y cía. s.r.l.

Gral. CESAR DIAZ 2467 - Cap.

CINES Y TEATROS

CENTRO

AMERICA - Hoy de 14 a 24 hs. "BREVE ENCUENTRO" y "LA VENGANZA ES UN PLATO QUE SE SIRVE FRIO".

AVENIDA - Hoy de 14 a 24 hs. "BELLE DE JOUR" y "LA SEDUCCION".

CENTER - Hoy de 14 a 24 hs. "TERREMOTO" y "DIBUJOS".

CITY - Hoy de 14 a 24 hs. "EL BOTIN DE LOS VALIENTES" y "BRUTAL BELLEZA".

CINEMA - Hoy de 14 a 24 hs. "NO HAY QUE AFLOJARLE A LA VIDA" y "LOS PADRINOS".

CONDOR - Hoy de 14.30 a 24 hs.: "RINGO EL ULTIMO REBELDE" y "VICTIMAS DEL AMOR".

LAVALLE - Hoy de 14.30 a 24 hs.: "10 PARES DE PIERNAS" y "LA FRONTERA DEL DIABLO".

LUXOR - Hoy de 14 a 24 hs. "LA MANSION DE LAS SOMBRAS" y "SUCEDIO AL ANOCHECER".

OPERA - Hoy de 14.15 a 24 hs. "VUELVEN LOS PERROS DE LA BANDA" y "EL REGRESO DEL PISTOLERO".

PREMIER - Hoy de 14 a 24 hs. "AVENTURAS EN LA NIEVE" y "ME PRESTA EL AUTO PAPA, CORRE APPOLA CORRE, DISNEYLANDIA Y LOS DIAS DE FIESTA".

REX - Hoy de 14 a 24 hs. "LOS CHIFLADOS DAN EL GOLPE" y "YO TENGO FE".

ROXY - Hoy de 13.45 a 24 hs. "RACHA DE SUERTE" y "LA FUGA INCREIBLE".

SELECTRO - Hoy noche 21 hs. "OPERACION ROSEBUD" y "PERDIDOS EN LA NOCHE".

AUTO CINE BROADWAY - Hoy 21.15 hs. "Lepke el rey del hampa" y "Robbin Hood el magnífico".

EL CERRO CINE AUTO (El Challao) - Hoy a las 21.30 hs. "La mujer" y "Por unos dólares más".

GRAN AUTOCINE MENDOZA - Hoy noche a las 21 hs. "La super aventura" y "La Difunta Correa".

GODOY CRUZ

PLAZA - Hoy 21.30 hs. "El atleta más grande del mundo" y otro gran estreno.

SPORTSMAN - Hoy a las 21.30 hs. "La película" y "Esta es mi Argentina".

GUAYMALLEN

VICTORIA - Hoy 21.30 hs. "Buscado vivo o muerto" y "El viaje fantástico de Simbad".

MAIPU

ARGENTINO - Hoy a las 21.30 hs. "La película" y "Esta es mi Argentina".

IMPERIAL - Hoy 21.30 hs. "Petete y Trapito" y otro gran estreno.

PALMIRA

COLON - Hoy a las 21.30 hs. "La Raulito" y "Quebracho".

SAN MARTIN

CERVANTES - Hoy 21.30 hs. "El gran escape" y "Me equivoque de número".

MAYO - Hoy 21.30 hs. "Coloso en llamas" y "Los dinamiteros de Chipre".

MONUMENTAL - Hoy 21.15 hs. "Un árbol de hojas rosas" y "Un loco lindo en Nueva York".

RIVADAVIA

DUCAL - Hoy 21,30 hs. "Vivir por vivir" y "El graduado".

LA CONSULTA

REAL - Hoy 21.30 hs. "La Raulito" y "Quebracho".

SAN RAFAEL

ANDRES - Hoy a las 21 hs. "La fuga fantástica" y "Cinco locos en la guerra".

GRAN SUR - Hoy a las 21 hs. "Las desventuras de Alfredo" y "Cierta clase de ternura".

IDEAL - Hoy de 14 a 24 hs. "Terremoto" y "Dibujos".

MARCONI - Hoy a las 21 hs. "La flor de la mafia" y "Las procesadas".

GENERAL ALVEAR

SUR COPEA - Hoy 21 hs. "El vuelo de la flecha" y "Animales maravillosos".

ALQUILAR

Necesitamos casas y dptos. por 1 año. $ 5.000, $ 8.000 y $ 10.000. Clientela seleccionada. 2 garantes. Depósito. - PROVIVIENDA. - TELEFONOS: 218277 - 255813 - 258054.
13|11|C|662|13|11

FORD F-100

Diesel - Modelo 1972 - Motor 1975 - En perfecto estado. VENDO
B. de los Andes 3990 - Gllén.
13|11|F|26325|13|11

COMPRO VINOS

TINTO, BLANCO y CRIOLLO bajo color. Tratar Avda. España 1121, Esc. 4, Mendoza. Tel. 218411
13|11|C|761|13|11

ALBAÑIL CONSTRUCTOR

Para refacción de Casa, Techos, Pintura y Plomero gasista, NECESITO
Tratar:: Orlando Sinatra, Perito Moreno 1316, Godoy Cruz
13|11|F|30045|13|11

JUBILADO

Con amplios conocimientos de oficina y contables.
Paso de los Andes 615, Las Heras, de 16 a 20 hs.
13|11|C|791|13|11

R-12 - 1972

IMPECABLE VENDO
RECIBO PERMUTA
Belgrano 587 — Ciudad
13|11|F|30047|13|11

AJOS COLORADOS VENDO

14 HECTAREAS AL BULTO
Ver en: FINCA SANTA ROSA, calle del Santuario. Las Pintadas - TUNUYAN. - Señor Piergentili.
Ofertas en: Matienzo 1396 - Tel. 259835 - SAN JOSE Guaymallén - Mendoza
13|11|F|26264|13|11

L.I.M.C.E.C.

LIGA MENDOCINA DE LUCHA CONTRA EL CANCER
El Cáncer es curable, consulte a tiempo
INSTITUTO DE ONCOLOGIA
MONTECASEROS 1020, Cdad. Tel. 44591

MOSAICOS, GRANITICOS y CALCAREOS

EN TODOS LOS TIPOS Y CALIDADES

PARQUETS ALGARROBO-INCIENZO-VIRARO-MORA	LAJAS DIVERSOS TONOS Y CALIDADES
MARMOLES NOGAL OSCURO - LUNEL GRIS BLANCO ANDINO	CREDITOS 5 y 10 meses

LOCALIZACION Avda. LIBERTAD y PEDRO del CASTILLO
AGENTES COMERCIALES Tel. 262557 VILLA NUEVA - GLLEN.

LADRILLONES

-créditos-
SALTA 1542 — CIUDAD
13|11|T|8915|13|11

FINQUITA COMPRO

Cerca, o tierra sobre ruta Panamericana, dispongo contado y documentos primera hipoteca. Vencimientos trimestrales, saldo convenir, Tucumán 422, Godoy Cruz. Teléfono: 243409.
13|11|F|30057|13|11

FARMACIA AMERICANA

Advertimos al comercio y público en general sobre maniobras dolosas que pudieran intentarse con cheques Nº 9.074.213 al 9.074.225 inclusive, cargo Banco Crédito de Cuyo, Suc. Godoy Cruz. Cta. Cte. 50.581/9 extraviados y denunciados a la Policía.
13|11|F|26233|14|11

Dodge D.P. 400 - 66

MOTOR PERKINS 102
Semi nuevo Vendo
Recibo permuta
Belgrano 587 — Ciudad
13|11|F|30046|13|11

HIERRO

VENDO
4,2 - 6 y 10 a $ 22,00 el Kg.
Tratar Teléf. 218505
13|11|C|745|13|11

FIAT 600 - 73

VENDO CONTADO - ESTADO IMPECABLE
ESPEJO 172 — CIUDAD — TELEF. 231358
13|11|F|26273|13|11

ALQUILAR

Necesitamos casas y departamentos por 1 año, de $ 5.000, $ 8.000 y $ 10.000. - Clientela seleccionada. 2 garantes, depósito. - PROVIVIENDA - PERU 1214 - TELEFONOS: 218277 - 255813
13|11|C|662|13|11

Motoniveladorista

PARA BASE
— NECESITAMOS —
El Plumerillo 1410 - Godoy Cruz. - Después de 17 horas.
13|11|T|08882|13|11

ORO COMPRO

— BRILLANTES —
PRECIO DEL DIA
Joyería Zamorano, Bs. As. 140
13|11|C|686|13|11

2 - CHALETS A ESTRENAR

Gran oportunidad. 6ta. Sección cochera l|comedor, 3 dormitorios, 2 baños, cocina c/artefactos. Venta de contado $ 1.300.00 total c/u. — PROVIVIENDA — PERU 1214
13|11|C|662|13|11

CITROEN 3 CV - 71

VENDO
Estado general impecable
Barcala 642 — Ciudad
13|11|C|777|13|11

MECANICO

Práctico en el armado completo de un CATERPILLAR D8-H, serie 36A. - Necesito, pago por hora o por presupuesto. - Belgrano 241, Godoy Cruz - T. 220620.
13|11|F|30061|13|11

CARPINTERIA DE ALUMINIO

POR CIERRE DEFINITIVO LIQUIDA SU EXISTENCIA DE VENTANAS STANDARD A PRECIOS MUY BAJOS
Entrega Inmediata - Esperamos su grata visita
AYACUCHO 130 — CIUDAD
13|11|C|08946|13|11

CHACRAS DE CORIA

VENDO 2 HERMOSOS LOTES ZONA RESIDENCIAL, 750 m2. c/u., con buen frente, forestado, pavimento, luz, agua, líneas telefónicas. Oportunidad $ 370.000 c/u., con facilidades. Tratar: Juan Carlos Nazar. — Loria 5748, Chacras de Coria, 2 cuadras plaza.
13|11|C|748|13|11

BUGGY "Z" 72

TECHO DURO DESMONTABLE - MECANICA GORDINI
— VENDO —
Tratar: Agustín Alvarez 446 - Mendoza - De 8 a 15 horas
13|11|F|26302|14|11

LA GRAN BATALLA!

PLANCHA SUPER CLASICA DE LUJO GRANDE
$ 460
casa Silva
LAS HERAS 379

PERSONA CULTA

NECESITAMOS
Que disponga de horas libres para tramitación Informes Comerciales. Edad 25 años mínimo, con movilidad propia. Lamadrid 469, Ciudad, Mza. Teléfonos 242055, 249459, 242254, de 8 a 12 y de 16 a 20 hs.
13|11|C|703|13|11

EMPLEADO ADMINISTRATIVO

SE REQUIERE:
—Dedicación exclusiva
—Amplios conocimientos contables.
—Muy buena redacción.
—Dactilógrafo ágil.

SE OFRECE:
—Estabilidad
—Leyes sociales
—Sueldo mayor convenio.

INUTIL PRESENTARSE SI NO REUNE REQUISITOS.
Tratar en: Belgrano 1639 - Godoy Cruz.
HOY JUEVES EN HORARIO DE COMERCIO.
13|11|F|26323|13|11

Atención Novios!

½ Juego Esp. 2 plazas $ 12.000
½ Juego Col. 2 plazas $ 9.500
JOSE F. MORENO 2287
13|11|C|719|14|11

VENDO ARENA

DE ANCHORIS $ 200 m3.
RIPIO PELADO y RIPIO BARRANCO y GRANZON $ 180 m3
Cervantes 1317 - G. Cruz
Tel. 220274
13|11|F|30048|14|11

GUIA PROFESIONAL

MEDICOS

Dr. OSCAR NEME

CLINICA MEDICA
TRATAMIENTO CLINICO DE LA PSORIASIS
Viernes solamente - Avenida España 1224, 6º Piso "A" - Turnos al tel.: 224021 - 230265
12|11|F|25979|13|11

Dr. KALIMAN

CLINICA GENERAL
Medicina Psicotomática - Consultas de 16 a 20 hs. Se atiende mutuales, Sgto. Cabral 706, Ciudad. Teléfono 290500.
15|4|F|50803|Pte.

Dr. OSCAR E. CAMINOS

Clínica y Cirugía - Obesidad - Várices - Vejez - Enf. Venéreas - Impotencia - Mutuales. Sarmiento 777. Tel. 241768. De 11 a 13 - 17 a 21 horas.
9|1|F|Pte.

MIGUEL ANGEL CHIRINO ZARATE

Clínica. Enfermedades de mujer. Prevención cáncer. Tratamiento especializado extranjero. - Rioja 1856. Tel. 250237.
12|11|C|330|331|11|12

Dr. RODOLFO S. ESCOBAR

CLINICO - CIRUJANO
Ap. Digestivo, Várices y Herroroides. Paso de los Andes 520, Godoy Cruz. Mutuales c/turno. T. 225826.
1|10|F|Pte.-A

Dr. I. SCHERBOSKY

Clínica - Especialista en enfermedades bronco pulmonares. Asma. Pedir turno. José F. Moreno 2760. Tel. 257402 y 258616.
5|10|F|96453|Pte.|A

Dr. LENTINI RUBEN J.

ADULTOS. ATIENDO MUTUALES Colón 277, Ciudad. Teléfs. 244999 y 243517.
13|11|F|26326|13|11

APARATO DIGESTIVO

Dr. OMAR MUSRI

Atiende Mendoza: Sanatorio Policlínico Guaymallén - Tel. 218052. San Martín: Sanatorio Argentino, Rivadavia: Sanatorio Carrasco y Bertona.
6|2|F|62272|Pte.

Dr. NESTOR MATUSCHKA

Clínico. Aparato digestivo, hígado, estómago, intestino, hemorroides. Diariamente desde las 17. Turnos a los teléfonos 291752 y 248241. - Colón 185 - 4º Piso.
9|12|F|75176|Pte.

VIAS URINARIAS

Dr. ALBERTO PABLO CORICA

ESPECIALIZADO EN EE. UU.
Enfermedades vías urinarias, Adultos y niños. Colón 532 - Turnos Teléfonos 240835 y 252553.
29|1|F|29090|Pte

Dr. MANUEL BIANCHI

Riñón, vejiga, próstata y genitales. Esterilidad masculina. Turnos desde las 16 horas. Tel. 256234. - Agustín Alvarez 250.
4|6|F|66024|Pte.

Dr. IGNACIO J. ROMEO

CIRUGIA VIAS URINARIAS
Cirugía general. Diariamente desde 17 horas. Pedir turno. República de Siria 325 Teléfono 292220.
F|Pte

Dr. ALBERTO D. BEKERMAN

ESPECIALIZADO EN EE. UU.
Cirugía Riñón, Vejiga, Prostata, Genitales. Adultos, Niños. Esterilidad. - 9 de Julio 1189, 2º "15" Turnos: 231915 - 242753.
14|10|C|354|16|11

OBESIDAD

Dr. MARIO R. LEVIN

OBESIDAD
Director Centro Médico - Modelación Corporal Post Parto y Obesidad. Gimnasia modeladora: Masajes manuales y electrónicos. Baños a vapor individuales. Parafina reductora. Bronceado Fisioterapia. - San Martín 1464, G. Cruz. T. 246897 Se Atienden todas las Mutuales.
31|8|F|87535|Pte.|S

NUTRICION

Dr. ALBERTO SEVILLA

Médico director Institutos de Obesidad. Asma y Alergia de Mendoza Córdoba. Buenos Aires
Obesidad y celulitis deformante, Várices y hemorroides. Trat. sin dolor. Departamentos especializados: Cardiología, Radiología, Cirugía plástica, Injerto de cabello. (Dres. Edgardo Escobar - Prof. Tomás Hughes). Avda. Colón 232, Tel 241440 - 290006. Atendemos nuevamente mutuales. 27-7|F 58110 Pte

Dr. MINUCHIN

Obesidad, Diabetes Delgadez, Gota, Arteriesclerosis, Aparato digestivo Turnos. Roca 20. Las Heras. Tel. 254402. Amigorena 80, Ciudad. Tel 244777 3|12|F|Pte

VARICES

Dr. SPINETTA REGUERO

Varices - Trat. no operatorio por electro fulguración. Cirugía Especializada. Turnos: Junín 213. Barrio Bombal. Tel. 244111.
17|4|F|75664|Pte.

Dres. ALBERTO SEVILLA EDGARDO ESCOBAR

Tratamientos varices y hemorroides sin operación ni abandono de trabajo| Avda. Colón 232, Teléfonos 241440 - 290006.
27|7|F|58111|Pte.

PSIQUIATRAS

GUILLERMO A. MARTINEZ

Psiquiatra graduado en el Instituto Psiquiátrico de Nueva Pork Mitre 1483. Turnos: Tel. 215684.
10|10|F|Pte.|A

Dra. REINA Y. de KOTLIK

PSIQUIATRIA PSICOLOGIA
Patricias Mendocinas 1914 - Teléfono 216699. Mendoza.
10|8|F|81612|Pte.|A

ESTERILIDAD

Dra. E. RODRIGUEZ RIOS

ESTERILIDAD MATRIMONIAL
Especializada en EE. UU. Buenos Aires 82. Godoy Cruz. - Turnos: Lunes y viernes: Teléfono 220630.
23|10|C|472|13|11.A

ESPECIALISTAS EN SEÑORAS

DOCTORA MARTA GONZALEZ INESTA

Enfermedades mujer y la niña Embarazos, Partos, Turnos, Catamarca 83, Dpto. 36, 3º P. Teléfono 291982. Part. 226294.
3.9.F|88099|Pte

Dr. GREGORIO ENRIQUE DE LA ROSA

Señoras. Partos. Cirugía. De 16 a 20 hs. diariamente. Mutualidades. H. Yrigoyen 242, G. Cruz, Mendoza. Tel. 291393.
4|10|F|52340|Pte.|A

Dres. H. BRANDI

Fertilidad Matrimonial. Menopausia - Cirugía Ginecológica - Partos. - San Lorenzo 222. Tel. 243286 San Martín 1408, Godoy Cruz. Tel. 221482 - Turnos.
18|9|F|92295|Pte.|A

GARGANTA, NARIZ Y OIDO

Dr. LUIS E. MONETTI

10-12 - 18-21 horas, 9 de Julio 1050, Tel. 249323. Particular teléfono 246661.
31|12|F|Pte

Prof. LUCIANO RODRIGUEZ ECHANDIA

Toda especialidad y dolores de cabeza. Catarros cronicos, Sinusitis. Trastornos de la voz. Diariamente G. Cruz 506, Tel. 255901.
19|18|F|76272|Pte.-A

Dr. RAUL JOSE BONSANGUE

GARGANTA - NARIZ - OIDOS
Turnos teléfonos 258555 y 262630. 25 de Mayo 1413.
10|5|Pte.|A

ESPECIALISTAS DE LA PIEL

Dr. RODRIGUEZ SAA

CLINICA MEDICA
Dra. RODRIGUEZ SAA
PIEL - DEPILACION
Martínez de Rosas 2055 (entre Suipacha y Paraná). Teléf. 230063
24|7|F|77882|Pte

Dr. ALBERTO J. GRINBERG

Enfermedades de la piel, Alergia dermatologica. Horario, lunes a viernes, 17 a 21 hs. Sarmiento 777 Mendoza.
15|7|F|75872|Pte

Dr. J. SANANES

Jefe de servicio Sala I Hospital Emilio Civit. Cirugía de nariz, mamas, adiposidades, injertos, quemados. Pedir turno. P. B. Palacios 1260 (Ituzaingó). T. 257319-251391.
7.3|F|Pte.|D

ALBERTO TORRES CORTIJO

Ex médico becario Univ. Madrid, Emilio Civit 43, 1er. Piso. Turnos de tarde al Tel 255760.
21|11|F|Pte.

Dr. RAUL FASCETO

ENFERMEDADES DE LA PIEL
DEPILACION
Avda. España 866. Teléfono 244133
11|11|C|613|13|11

CIRUGIA ESTETICA

Dr. ENRIQUE VELASCO

Cirugía estética, plástica reparadora, Lunes, miércoles y viernes de 17 a 20 horas. Rioja 1153, Tel 244806.
1|12|F|58682|Pte

Dr. HUGO SALOMON

Unicamente Cirugía estética funcional de nariz. Clínica Godoy Cruz, Godoy Cruz 333, Teléfonos 215951 y 215952. Mutuales.
10|1|F|Pte.|D

ASMA Y ALERGIA

Dr. LUIS BROITMAN

ASMA - ALERGIA
Patricias Mendocinas 634. Planta baja. Local 9. Tel. 249907. Se atienden mutuales.
4|6|F|65875|Pte.|A

CLINICA DE ALERGIA Dr. BOUERI

Dr. SALOMON BOUERI
Dr. ARNALDO BOERO
Dr. EDUARDO PEÑA
CORRIENTES 39 - Teléf. 251591
Pedir turno. 2|9|F|87791|Pte.|A

OCULISTAS

Dr. ZALDIVAR Dra. MISTELI

Nueva dirección: Av. Emilio Civit 685, Ciudad. Tels. 257000 - 257100
14|1|F|Pte.

Dr. ALVAREZ NOQUE

SOLICITAR TURNO
Enfermedades y cirugía de ojos. Mitre 896 Tels.: 241443 - 241805.
4|6|F|Pte.|

Dr. M. MARCHEVSKY

OCULISTA
Consultas de 11 a 12.30 y de 16 a 20 hs. Rioja 1130. Tel. 247996.
25|9|F|94036|Pte

CLINICA DE OJOS

Atendido por
16 Médicos Oftalmólogos y 6 Auxiliares Técnicos Universitarios
Consultorio extern de 8 a 21 hs Guardias permanentes. Cirugía e internación. Atención de particulares y Mutualidades Av. España 887 Teléf 248856
18|3|F|42513|Pte

REUMATISMO

Dr. RICARDO BARCENILLA

Rivadavia 578 - Planta Baja - Dpto. 5 - Ciudad. - Turnos 17 a 20.30 hs. - Teléfonos 292020 - 221910
27|2|F|Pte

Dr. MANUEL MENA

Reumatólogo - Enfermedades de columna vertebral, brazos doloridos, ciática. Atiende de 15 a 20 hs. Buenos Aires 226. Lunes a sábados.
20|3|F|Pte.|S

Dr. JULIO F. SANCHEZ

Doctor en medicina (Esp. en Europa). Reumatología, ortopedia y traumatología. Rivadavia 141. Tel 291094.
2|11|F|23600|Pte

HUESOS

DOCTORES LUQUE

Traumatología y Ortopedia
EN MENDOZA: Las Heras 170, Dep 14, Tel. 251112 (miércoles y sábados 8 a 12). SAN MARTIN: Pirovano 270, Tel. 22747. Turnos: Tel 22747 - San Martín.
28|10|F|22659|28|11

GERIATRIA

Dr. ALEJANDRO CUSNIER

ENVEJECIMIENTO - VEJEZ
Arteriosclerosis - Revitalización
SAN LUIS 318 - TE. 256318
TURNOS
6|11|O|127|1|11|A

PARTERAS

ESTHER C. DE SANANES

Partera nacional. Diariamente de 10 a 20 hs. Solicitar turno. Pedro B. Palacios 1260 (Ituzaingó) entre Catamarca y Lavalle. Teléfs 257319 y 251391
7|4|F|Pte.|D

CELINA E. M. DE ARNEDO

PARTERA NACIONAL
Catamarca 585, Ciudad T. 242388
Pedir turno. 29|F|99490|Pte

J. DELIA SANCHEZ GOMEZ

OBSTETRICA NACIONAL
Atiende de 15 a 17 horas, menos sábados. Rivadavia 634. Tel. 241019
6|12|F|Pte.

LIDIA M. de CUARTAS

PARTERA
25 de Mayo 770. Mendoza. Teléfono 247223.
11|10|F|Pte.

RADIOLOGIA

Dres. RICARDO HORENSTEIN MARTHA G. de HORENSTEIN

Radiografía - Radioterapia. Colón 185, 8º piso - Tel. 242747 - Particular: 245906.
28|8|F|86771|Pte.|A

ODONTOLOGIA

VICTOR M. PICCIONE

Doctor en odontología, Cirugía de boca y huesos de la cara. Martes y jueves, Sanatorio Policlínico de Cuyo. Tel. 243000 Part 255547.
1|2|F|Pte

PEDICUROS

CASA SCHOLL

Pedicuros, Calzados, Plantillas, Medias y Vendas para Várices. Todo para el confort del pie. Pedir turno Montevideo 27, Mendoza, Tel. 246200.
17|5|F|Pte.|A.

Avisos Clasificados

Compra y Venta de Propiedades

A MOLL Inmobiliaria compra casas, departamentos, lotes etc Operaciones inmediatas, garantidas. Gutiérrez 567. Tel. 214266. - 250524. 22|9|F|85420|Pte.

A PROPIETARIO compramos casa, departamento o lote. Godoy y Pelala. Máxima seriedad Inmobiliaria. Gutiérrez 585. Teléfonos 258543 y 251597.
20|7|F|78477|Pte.-S.

A PROPIETARIO compro urgente, chalet, zona residencial o departamento céntrico. Total hasta $ 180.000.000. T. 244790.
11|11|F|25916|15|11

A PROPIETARIO compro casa o departamento, urgente. F. J. Sapunar. San Lorenzo 315. Tel. 290457.
12|11|F|26086|13|11

A PROPIETARIO compro casa Godoy Cruz, fuerte contado, saldo corto plazo, 2/4 dormitorios. Particular. Tel. 227002. - Comisionistas abstenerse.
12|11|F|30029|14|11

A DUEÑO compro casa Barrio Santa Ana, Villa Nueva o San José. Paso totalmente contado. Ofertas: Cabildo 433 - Barrio Santa Ana - Guaymallén. Teléfono 261490.
12|11|F|26140|13|11

A PROPIETARIO compro casa o departamento. Lavalle 18, Teléf. 253115.
13|11|C|783|13|11

A $ 180.000. Total $ 370.000: Casa desocupada, Las Heras, liv.-comedor, 2 dormitorios, garaje; amplia coc.-comedor c|muebles metálicos; patio. Provivienda. Perú 1214.
13|11|C|662|13|11

A $ 750.000. Total $ 1.500.000: Casa estrenar, ciudad, liv.-comedor, 4 dormitorios, cocina, 2 baños, cochera, patio. Provivienda - Perú 1214.
13|11|C|662|13|11

A $ 650.000.- T|$ 1.500.00: Lindo chalet, muy bestado, Godoy Cruz; liv.-comedor, 3 dormitorios c|placard, coc.-comedor c| artefactos, garaje, amplio patio; t|servicio. Provivienda. Perú 1214.
13|11|C|662|13|11

A $ 360.000. T|$ 760.000. Facilidades 3 años; departamento pl. baja, 1 cuadra Perú, 6ta., estrenar; liv.-comedor, cocina c| artefactos; 2 dormitorios c|placard; patio. Provivienda. - Perú 1214.
13|11|C|662|13|11

A $ 250.000. T|$ 400.000. Desocupado, Godoy Cruz, una cuadra Ciudad. Departamento interno (pasillo propio), muy b|estado; amplia coc. - comedor c|artefactos; 2 dormitorios, galería cerrada, baño completo, patio embaldosado, parral, lavandería. Provivienda. Perú 1214.
13|11|C|662|13|11

A $ 325.000, t|$ 650.000 amplia casa desocupada. Cnel. Díaz, Ciudad. Salón, garaje, 4 habitaciones, galería, cocina, patio, despensa, fondo. Provivienda - Perú 1214.
13|11|C|662|13|11

A ESTRENAR vendo departamento en ciudad, 3 dormitorios, garaje, terraza exclusiva. Tratar Castellanos 1380. Dorrego.
13|11|F|26205|14|11

A ESTRENAR, chalet 3 dormitorios escritorio, dependencias, Ossola vende, extraordinaria ubicación. Teléfono 291304.
13|11|C|051|13|11

A PROPIETARIO compro urgente, chalet, zona residencial o departamento céntrico. Total hasta $ 180.000.000. T. 244790.
11|11|F|25916|15|11

A PROPIETARIO compro casa o departamento, modesto o en construcción contado y vehículo. Estrella. Tel. 253964.
13|11|C|656|14|11

A DUEÑO compro lote cerca Carril Cervantes o Chacras de Coria, contado. Tel. 252019.
13|11|C|606|13|11

A TRES cuadras plazoleta Barraquero, próximo a Barrio Bombal y a ciento cincuenta metros calle San Martín. Vendo Casa corte antiguo mixta muy buen estado $ 95.000.000 total contado y facilidades recibo vehículo. Don Bosco Cdad. Tel. 293141.
13|11|C|636|15|11

A ESTRENAR casa de categoría, calefacción central. $ 400.000.000. Vendo. Tel. 225579.
13|11|H|8927|13|11

"ANTISISMICAS" y departamentos 2 a 4 dormitorios, diversos precios, compre, venda con "Benturino". - Colón 659. Tel. 246927. Martillero Lugones.
10|11|F|25462|15|11

ALFREDO Baccarelli necesita urgente casa, lote, departamento, buena ubicación, San Martín 1070. Teléfs. 291830 - 251398.
11|12|C|32|13|11

ATENCION: frente terminal de ómnibus con salida a dos calles, vendemos casa de construcción mixta, terreno: 600 m2. L|comedor, c|diario, 3 dormitorios, 2 baños, entrada varios autos T. m$n. 130.000.000. Facilidades. Gutiérrez 585. Tel. 258543 - 251597.
12|11|F|26037|14|11

ANTISISMICA céntrica vendemos, categoría, calefacción central, impecable, l|comedor, c|comedor, sotano, garaje, escritorio, 3 dormitorios, 4 baños, d|servicio, patio y terraza. T. m$n. 400.000.000. Facilidades, permutas. Godoy & Pelaia. Gutiérrez 585. Tel. 258543 y 251597.
12|11|F|26032|13|11

ANTISISMICA, deso c u p a d a, en Dorrego, 3 dormitorios, dependencias, total 150.000.000 contado 50%. José Federico Moreno 1575. Ciudad. 11|11|T|08839|13|11

ANTISISMICA, San José, esquina, comedor, 2 dormitorios, cocina, baño, patio chico. T. $ 60.000.000, con fac. o permuto por un poco más grande. F. J. Sapunar. San Lorenzo 315.| Tel. 290457.
12|11|F|26090|13|11

ANTISISMICA, 6ª Sec., seminueva, una planta, liv. comedor, 3 dormitorios, c|comedor, baño, cochera y patio. T. $ 160.000.000,, c|fac. F. J. Sapunar. San Lorenzo 315. Tel. 290457.
12|11|F|26088|13|11

ANTISISMICA en Dorrego, 2 dormitorios, comedor, baño, terraza y dependencias. Vendemos 9 de Julio 1143. Ciudad.
13|11|C|714|13|11

APROVECHE, chalet Barrio Bancario, 2 dormitorios y dependencias. Total $ 95.000.000, parte contado y facilidades. Emilio Civit 75.
13|11|C|729|13|11

ANTISISMICA impecable V i l l a Nueva. Living comedor, p i s o marmol, hermosa cocina comedor, 3 dormitorios, cochera, patio, terraza $ 100.000 total o permuto por departamento céntrico. Lavalle 18, Tel. 253115.
13|11|C|783|13|11

ANTISISMICA nueva vendemos, a 1 cuadra del parque; l|comedor, 3 dormitorios, 2 baños, d|servicio, garaje, jardín. C|lustrada. T. m$n 300.000.000. Facilidades. Godoy & Pelaia. Gutiérrez 585. Tel. 258543 - 251597.
13|11|F|26175|14|1

ANTISISMICA 1 planta vendemos, G. Cruz, l|comedor, estar, 3 dormitorios, escritorio, cochera, patio y jardín. Nueva (Pisos de mármol y carpintería lustrada) T. m$n. 150.000.000. Facilidades. Godoy & Pelaia. Gutiérrez 585. Tels. 258543 - 251597.
13|11|F|26174|13|4

ANTISISMICA, 3 dormitorios, dependencias, Ossola vende. Baratísima. Faltan terminaciones. Teléfono 291304.
13|11|C|051|13|11

ANTISISMICO departamento frontal, Ciudad, 3 ambientes, dependencias, total $ 650.000 facilidades. Tel. 252019.
13|11|C|606|13|11

ANTISISMICA: 6ª sección, 2 dormitorios, dependencias, p e s o s 80.000.000, vendo. Tel. 225579.
13|11|T|8927|13|11

AL CONTADO total compro urgente, particularmente, c a s a o departamento a terminar o estrenar y también lotecito céntrico, interno o externo. Teléfono 214634.
13|11|T|8923|13|11

ANTISISMICA: sexta, tres dormitorios, teléfono, amplias comodidades, precio 120.000.000, permutamos. Inmobiliaria San Ignacio. 225632 y 226368.
13|11|C|740|13|11

ATENCION: en San Ignacio, casas dos y tres dormitorios. Inmobiliaria San Ignacio. 225632 y 226368.
13|11|C|740|13|11

APURADISIMA compro hoy casa $ 15.000.000 resto facilidades. - Hablar 224657.
13|11|C|795|13|11

ANTISISMICA en C a r r o d i l l a, 3 dormitorios, cochera, 1 año de construida, vendo, p e r m u t o. Juan B. Justo 252611.
13|11|C|788|13|1

BOULOGNE S.| Mer, departamento planta baja, patios y dependencias de servicio, 2|dormitorios, etc. Oportunidad. Prafaso S.R.L. Propiedades. Rufino Ortega 100. T.|247199.
12|11|F|26070|13|11

BARRIO Aeronáutico vendo antisísmica dos dormitorios, garaje, amplio. Acepto automóvil. Juan B. Justo 429, Tel. 252611.
13|11|C|788|13|11

COMPRAMOS urgente casas, departamentos y lotes. Disponemos buen contado. Córdoba 154. Ciudad. - Tel. 254996. 10|11|F|25481|14|11

COMPRAMOS urgente fincas o t i e r r a s niveladas. Disponemos buen contado. Córdoba 154. Ciudad. Tel. 254996.
10|11|F|25475|14|11

CASAS, fincas, lotes, campos, necesitamos para firmes clientes. Minni. Bandera de los Andes 2829. Guaymallén.
5|11|C|830|13|11

CASA San José, 3 dormitorios, garage y demás dependencias, t|servicios; recibo automotor. Chacabuco 447. Dpto. 2. Ciudad.
11|1|C|998|15|11

CASA moderna antisísmica vendo, desocupada. Facilidades. Betti 1104. Dorrego - Mendoza.
11|11|C|013|13|11

CASA 3| dormitorios, dependencias, San José. $ 40.000.000, saldo facilidades. - José Federico Moreno 1575, Ciudad.
12|11|T|883|14|11

CON 280.000, saldo convenir vendo antisísmica nueva; recibo automotor modelo 73. Tratar Félix Suárez 884. Villa Nueva.
12|11|C|304-305|13|11|D.

CASA antisísmica en Dorrego, 3 dormitorios, living-comedor, cocina-comedor, dep. servicio, garaje, patio, jardín 150 metros cubiertos. P. total $ 1.200.000, contado y facilidades. Vende: A. Lima Suárez. Patricias Mendocinas 1427.
13|11|F|26313|13|11

CASA antisísmica en 6ª Sección, 3 dormitorios, living-comedor, cocina, antecocina, 2 baños, garaje, jardín patio. Precio total $ 3.800.000, contado y facilidades. Vende: Lima Suárez. P. Mendocinas 1427.
13|11|F|26314|13|11

COMPRO lote urgente, contado y corto plazo. Teléf. 247906.
13|11|F|26284|14|11

CASA: antisísmica un chiche, Bº Trapiche, G. Cruz, tres dormitorios c|placard, pisos parquet, cocina comedor, living comedor, baño completo, jardín, patio, construcción de primera, contado $ 900.000,00, saldo en tres semestres. Provegem. España 248. 3º, 39. Tel. 251658.
13|11|C|762|15|11

CASA: en B: Parque, Godoy Cruz, dos dormitorios, cocina comedor, baño completo con azulejos, churrasquera, terraza, lavadero habitación de servicio, contado $ 800.000,00, saldo a 18 meses. Provegem. España 1248. 3º-39. Tel. 251658.
13|11|C|762|15|11

CASA const. mixta en Las Heras, a dos cuadras de Atomo, living, dos dormitorios, galería, lavadero, baño completo, terreno 300 mts., ideal para taller o fábrica, entrada vehículo. Contado, pesos 350.000,00, saldo dos años. Provegem. España 1248, 3º-39 Cdad. Teléfono 251658.
13|11|C|762|15|11

COMPRO lote Guaymallén, con o sin mejora, entrego efectivo, chata Ford 1929 y convenir. Minni, Bandera de los Andes 2829. Teléf. 261644.
13|11|F|26335|13|11

COMPRAMOS urgentísimo, casas, terrenos. Pereyra, Reconquista 170, G. Cruz, T. 222269.
13|11|F|30063|14|11

CASA Godoy Cruz, cerca mercado Chacabuco, $ 450.000 con facilidades. Pereyra, Reconquista 170 G. Cruz, Tel. 222269
13|11|F|30062|13|11

CASA calle Avenida Maza, Gutiérrez, 1100 terreno, 25.000.000 y facilidades. Nigito Propiedades, Colón 829, Godoy Cruz.
13|11|F|30060|13|11

CASA Barrio SUPE, 3 dormitorios y demás dependencias, 60.000.000 y facilidades. Nigito Propiedades. Colón 829, Godoy Cruz.
13|11|F|30059|13|11

CASA 3 dormitorios dependencias, Godoy Cruz. Anticipo 24.000.000, saldo convenir. José Federico Moreno 1575, Ciudad.
13|11|T|8945|15|11

CAMPO virgen C. San Pedro 56 Has. vendo, facilidades o permuto casa, l o t e, automotor, Juan B. Justo 429, Tel. 252611.
13|11|C|788|13|11

COMPRAMOS c a s a, Guaymallén, efectivo, auto, camioneta 1965 y documentos hipotecarios. Minni. Bandera de los Andes 2829. Teléf. 261644.
13|11|F|26331|13|11

COMPRAMOS casa San José, urgente, buen contado, operación rápida. Minni. Tel. 261644.
13|11|F|26330|13|11

CASA antisísmica, con departamento al fondo, amplia, buen estado, San José, vendo $ 350.000 saldo convenir, recibo vehículo por parte de contado. Minni. - Bandera de los Andes 2829.
13|11|F|26329|13|11

CERCA Feria Guaymallén departamento chico, total $ 130.000. Recibo permutas automotor facilidades. San Martín 3420. Ciudad.
13|11|T|08917|13|11

CASA c o m p r o, Barrio Bombal, Arizu. 5ª sección, gran contado. Organización G u e r r e r o. Chile 1875. Tel. 250892.
13|11|C|743|13|11

CASA c o n departamento, Guaymallén, 550 metros, vendo pesos 175.000; saldo facilidades, recibo automotores. Minni. Bandera de los Andes 2829.
13|11|F|26328|13|11

CASA, Villa Nueva, metros Bandera de los Andes, terreno 340 metros, 3 habitaciones y demás, vendo, $ 200.000, saldo convenir. Minni. Bandera de los Andes 2829.
13|11|F|26327|13|11

CASA antigua cerca Casa Gobierno 14,20 x 25 vendo. Funes. Teléfono 216988.
13|11|C|791|13|11

DEPARTAMENTO 5ª Sec. a estrenar, muy buena ubicación, primer piso, liv. comedor, 3 dormitorios, dependencias, carpintería de cedro. T. $ 200.000.000, con fac. F. J. Sapunar. San Lorenzo 315. Tel. 290457.
12|11|F|26092|13|11

DESAMPARADOS, San Juan, lote cerca Avenida San Martín, 673 metros. Ancor Inmobiliaria. Rioja 1356. T. 259797.
13|11|C|697|13|11

DEPARTAMENTO antisísmico, cerca centro, 2 dormitorios, cochera. Vendo o entrego por antisísmica 5ª, 6ª Sección. Pago diferencia. - 259797.
13|11|C|697|13|11

DEPARTAMENTO antisísmico interno 40 metros, calle San Martín, anticipo 20.000.000, saldo 2 años total, 40.000.000. José F. Moreno 1575, Ciudad.
13|11|T|8945|15|11

DEPARTAMENTOS: a estrenar semi piso c|cochera entrega 12 meses; R. Ortega 1 dormitorio pesos 75.000.000. Canizo Puebla. Teléfono 247949.
13|11|F|26181|13|11

DUEÑO vende Dorrego casa ladrillos dos dormitorios y dependencias todos los servicios, contado 450.000 y facilidades. Pedro Vargas 211.
13|11|C|593|15|11

DEPARTAMENTO Barrio Comercio, 3 dormitorios y dependencias completas, vendemos. 9 de Julio 1143. Cdad.
13|11|C|714|13|11

DISPONGO $ 80.000.000 contado compro antisísmica, ciudad o gran Mendoza. Tel 252019.
13|11|C|606|13|11

DEPARTAMENTO 4 dormitorios, 2 baños, dep. s e r v i c io, calef. central individual, valor pesos 3.500.000. Fac. Ponce. 25 de Mayo 975.
13|11|F|26295|14|11

DEPARTAMENTO calle La Plata, 2 dormitorios, e s t r e n a r, plan Banco. Ponce. 25 de Mayo 975.
13|11|F|26297|14|11

DEPARTAMENTO, monoblock Laprida, 2 dormitorios, vendo permuto. Contado $ 200.000 a|2 años. Juan B. Justo 429, Tel. 252611.
13|11|C|788|13|11

EN GODOY CRUZ: Barrio Bancario, antisísmica, 3 dormitorios, living comedor, garage, 2 baños. Total $ 170.000.000 m|n. Vendemos c|facilidades. Córdoba 154, Ciudad
13|11|F|26346|13|11

EN G. CRUZ junto Bombal urgente 2 plantas desocupada, 230 metros cubiertos, buena inversión $ 260.000.000 corto plazo. Alfredo Baccarelli, San Martín 1070. Tels. 291830 - 251398.
13|11|F|26180|13|11

EN GODOY CRUZ, a mts. Terminal Linea 10, casa 2 dormitorios, living comedor, e|vehículo, 280 mts. m2. Vendemos c|facilidades. Córdoba 154. Ciudad.
13|11|F|26347|13|11

EN GODOY CRUZ, metros plaza departamental vendo casa de ladrillo,

VENDO

PINO INSIGNE CHILENO

Primera calidad, tipo Exportación E 1. Precios Promocionales. para Gremios, Empresas Constructoras, Corralones, etc. Los pedidos deberán realizarse hasta el dia 18-11-75, en nuestras oficinas en horario de comercio:

J. M. C.
ESPEJO 183
Of. 31. 3º Piso. Teléfono Nº 230972. Mendoza.

USADOS GARANTIZADOS
Y O KILOMETRO
RASTROJERO
AUTOGOM S.A. EL ALCANCIA

CONSULTE NUESTRO STOCK DE MODELOS Y PLANES DE FINANCIACION

JOSE V. ZAPATA 345 MENDOZA — SAN MARTIN 915 TUNUYAN — ALBUERA 168 SAN MARTIN

A ESTRENAR, MUY MODERNA, PRECIOSA CASA

SOBRE 25 DE MAYO - GODOY CRUZ

Living comedor, 3 dormitorios, 2 baños, garaje, patio, cocina comedor. Finas terminaciones. T. $ 1.800.000, con facilidades. Se acepta Plan Banco a cuenta precio total. Llaves: F. R. MANSILLA - Chile 838 - Teléfono 290585

13|11|F|26256|13|11

la pipa COMPRA **ORO** $ 660,- OF.
Asoc. a COVEMPA G. TONSA. LOC. A-23 entr. por Catamarca Compramos a comerciantes y particulares.

3|11|F|23926|28|11|A.

supervisor de sucursales

SE REQUIERE:
- Rubro indumentaria
- Capacidad para planificación de ventas a nivel de público consumidor
- Probada experiencia
- Medio de movilidad

SE OFRECE:
- Amplias posibilidades de progreso
- Relación de dependencia
- Absoluta reserva

Dirigirse a: GERENTE COMERCIAL
Pte. Rte. C. S. (Nº 31) Diario LOS ANDES

13|11|F|26194|13|11

Importante Sociedad Anónima

Para sus oficinas en la ciudad de Mendoza, requiere una empleada Perito Mercantil, dactilógrafa, con experiencia en tareas generales de oficina. - Escribir dando referencias a: C.C. 191 — SAN FRANCISCO — CORDOBA

12|11|C|451|13|11

FINCA 30 Has.

55 chacra, 5 inculto, en Carrizal, buen nivel, pozo con electrobomba, casa encargado y dependencias obreros, galpón. $ 2.500.000 y facilidades.
Vende: SANCHEZ - San Martín 56 - Teléfono 980408 - LUJAN

13|11|F|26249|13|11

ELECTRIFICACIONES
Pozos - Bodegas Industrias - Barrios

Lineas de alta y baja tensión - Iluminación industrial Alumbrado público

Ing. FRANCISCO POU — RUFINO ORTEGA 340 TELEFONO 242455

8|11|C|298|14|11

NECESITO
Oficial Mueblero
Medio Oficial

SUELDDO Y COMISION
A. CERETTI 54 - GODOY CRUZ

13|11|C|610|14|11

GRATIFICARE

La devolución de un sobre de plástico azul, perdido el sábado 8 del corriente, conteniendo 3 válvulas de plástico, 2 pasadores de bronce y varios parches de un bote de goma. TELEFONO 255364.

12|11|F|25976|13|11

ORO

Joyería BASSO
PAGO $ 700 Gr. Of.
RECATO POLIZAS
SAN JUAN 1359

13|11|C|439|18|11

ORO

PRECIOS ESPECIALES A COMERCIANTES - $ 685 O.F
COVEMPA - Leandro Alem 172

13|12|C|696|13|12

COMPRO CASA

O terreno sobre calle Don Bosco, hasta el m2. 400 o Primitivo de la Reta del 800 al 1.100. Dirigirse a: AMIGORENA 98

13|11|F|26239|14|11

TRACTOR FIAT 400 V.

SEMI NUEVO - MOD. 72 - CON IMPLEMENTOS - VENDO
ACEPTO AUTOMOTOR - SALDO CONTADO
ALEM 230 — CIUDAD

13|11|C|624|13|11

IMPORTANTE EMPRESA NECESITA
Técnico Electromecánico Proyectista y Oficial Metalúrgico

TITO LACIAR 580 — VILLA NUEVA - GUAYMALLEN

13|11|C|627|14|11

GANE LA DIFERENCIA

Compre sus muebles en fábrica:
DORMITORIOS·COMEDORES·LIVINGS
Retapizamos su living usado.
AVDA. ESPAÑA 2876 MZA.

CASA ANTISISMICA

EN GODOY CRUZ: Living comedor, 3 dormitorios, 2 baños, cocina comedor, lavandería cubierta, cochera, patio amplio. - Vende: MANDATARIA INMOBILIARIA
Espejo 231 — Teléfono 259554 — Ciudad

13|11|26308|13|11

Vendo Heladera Comercial Siam

4 puertas en perfecto estado de funcionamiento.
ITALIA 78 — GODOY CRUZ
TELEFONO 223119

13|11|C|594|13|11

COMPRO CASA

Hoy urgente; t|servicios; pavimento. Ciudad o alrededores. - Contado 50% saldo corto plazo.
PROVIVIENDA — TELEFONOS 218277 - 255813 - 258054

13|11|C|662|13|11

Vendo Plantines de Tomate Rossol

(INTA) ALMACIGOS
LA PLAZOLETA
ALMIRANTE BROWN Nº 4168
BERMEJO

13|11|C|616|13|11

CITROËN LE CONVIENE MAS!

Concesionario oficial: ALFREDO GRISPO E HIJOS SACIFA

AHORA EN SUS DOS DIRECCIONES:
Vicente López 443 (por Salta al 800). Tel. 247327 - Mza.
Colón 157 - Teléf. 240505 - Mza.

MAGIO

EN SANTA ROSA

AGENCIA DIARIOS
LOS ANDES
EL ANDINO

RECEPCION DE AVISOS

VILLA: CALLE Sta. ROSA Nº 5 - TEL. 27
LAS CATITAS: RUTA NACIONAL 7 S/N. - TEL. 27
LA DORMIDA: CALLE BOUDOU S/N. - TEL. 15

Avisos Clasificados

(Viene de la pág. anterior)

Compra y Venta de Propiedades

VENDO varias casas, fincas, negocios. Lamadrid 336. Ciudad.
13|11|C|737|13|11

VENDO: oportunidad, departamento, Patricias Mendocinas y Colón. Total $ 750.000,00. Facilidades. Colón 293. Teléfono 249914.
13|11|C|749|15|11

VENDO casita modesta en barrio Independencia, Las Heras, precio total, $ 150.000, 30% contado, saldo a convenir. Tratar: López de Gomara 810. Villa Nueva. Guaymallén.
13|11|F|26315|14|11

VENDO particular lote 280 m2. Luzuriaga parte contado y plazo, tratar en Uruguay 959. Godoy Cruz. Viernes y sábado.
13|11|C|603|13|11

$ 900.000, t|$ 1.850.000 chalet y 1 departamento. Paso de los Andes 5ta., superficie 500, antisísmico, teléfono, 1|comedor, 3 dormitorios, escritorio, cocina c|artefactos, e|vehículo y garaje, 2 baños, patio. Dpto. tiene: 1|comedor, 2 dormitorios, cocina - fondo. Provivienda. Perú 1214.
13|11|C|662|13|11

$ 190.000 total 1 hectárea chacra. Micro, luz, agua, semisurgente, casa construcción. Primavera. - 254384. Federico Moreno 2165.
13|12|C|706|14|12

Compra y Venta de Negocios en General

A PROPIETARIO compro negocio cualquier ramo. Lavalle 18. Tel. 253115.
13|11|C|783|13|11

AUTOSERVICE e|Godoy Cruz, c|instalaciones, maquinarias y mercaderías, con carnet revista. Vendemos c|facilidades. - Córdoba 154, Cdad.
13|11|F|26352|13|11

DESPENSA e|ciudad, c|maquinarias y mercaderías. Vendemos c|facilidades. Permutamos por casa. Córdoba 154, Cdad.
13|11|F|26349|13|11

DESPENSA y fiambrería, e|Godoy Cruz, c|maquinarias y mercaderías con vivienda. Vendemos c|facilidades. Córdoba 154. Cdad.
13|11|F|26350|13|11

DESPENSA y verdulería, e|San José, c|maquinarias y mercaderías, c|vivienda. Total: pesos 18.000.000 m|n. Vendemos c|facilidades. Córdoba 154, Cdad
13|11|26348|131|

FERRETERIA Industrial vendo con o sin propiedad plena zona comercial del ramo recibo permutas. Casilla de Correo 677, Mendoza.
12|11|C|364|13|11

KIOSCO vendo por ausentarme, tratar en calle Damián Hudson 155. Ciudad.
13|11|C|659|14|11

KIOSCO céntrico, c|instalaciones y mercaderías, con carnet revista. Vendemos c|facilidades. - Córdoba 154, Cdad.
13|11|F|26351|13|11

NEGOCIO de corralón materiales de construcción en general y ferretería muy lucrativo, excelente ubicación vendo. Tel. 230842
10|11|C|659|14|11

NEGOCIO carrito bar, con hospedaje, trabajando muy bien. Buena ubicación. Bajo alquiler. Contado 20.000.000; recibo lote, automotor. Ancor Inmobiliaria.

POR NO PODER atender, vendo taller electricidad de automóvil, cargador de baterías, inducciómetro, herramientas, alambre de bobinajes, gran cantidad de repuestos nuevos. Barrio Infanta. (Cuarto). Barrio Ferroviario Manzana 18. Casa 15. Flia., Acosta. Las Heras.
12|11|C|089|14|11

PANADERIA, compro c|propiedad. Entrego casa quinta en Colonia Segovia, antisísmica, s| 3.800 mts. terreno, J. B. Justo 429. - Tel.: 252611.
13|11|C|788|13|11

ROTISERIA, fiambrería céntrica, instalaciones completas con trabajo asegurado. Vendemos, 9 de Julio 1143. Ciudad.
13|11|C|714|13|11

TINTORERIA trabajando, completa, venta urgente total pesos 350.000, facilidades, permutas. Mínimi. Bandera de los Andes 2829.
13|11|F|26340|13|11

Compra y Venta de Muebles

A BENTURINO, tel. 244335-248730, ofrezca muebles, antigüedades, artículos en general Colón 669
3.3|F Pte

A. SELLA - Tel. 247447 - Martillero Tiburcio Benegas 776 ofrezca muebles, artículos hogar, máquinas usadas, dinero en el acto
11.2|F 6992 Pte

A AMITRANO martillero - Teléf. 247711. Aristides Villanueva 332 ofrezca muebles, antigüedades, maquinarias, artículos generales. Pagamos mejor. Anticipamos dinero.
9.6|F 2225 Pte

AL GRAN cambio le invita Mueblería El Triunfo. Cambie dormitorio, comedor, living, heladera, televisor, combinado, 11 cuadera. La diferencia páguela en 20 meses, sin anticipo. Colón 43. Plaza Godoy Cruz. Teléfono 220039.
13|11||30055|13|11

FABRICA de muebles La Universal: placares y modulares a medida se hacen, (hay existencia). Confraternidad Ferroviaria 585, Teléfono 253931, altura Videla Castillo al 3100. Ciudad.
11|1|T|8826|25|11

LIQUIDO: dormitorios, heladera, máq. coser, televisor, art. hogar. Corrientes 452. Ciudad.
11|11|C|39|15|11

ROTMA, muebles fabricantes dormitorios españoles $ 18.000, camitas $ 1.680. Tel. 258243. - Benjamín Matienzo 2208. San José, Gllén.
11|11|T|08868|16|11

Compra y Venta de Automotores y Cubiertas

ANDES AUTOMOTORES
Roberto Wainsztein
O'Brien esquina Alberdi
San José

Ami 8 1971	$ 62.500
Rural Fiat 1500 - 1970	$ 69.000
Furgón Citroen 1963	$ 29.500
Chevrolet Super 1968	$ 49.500
Renault 850 1971	$ 42.500
Renault Gordini 1968	$ 39.500
Rambler Ambas. 1968	$ 49.500
Renault 4-L 1967 ..	$ 24.500
Furgón Renault 4F 65	$ 24.500
Citroen 2-CV 1964 ..	$ 19.000
Kaiser Carabela 1961	$ 19.000

y facilidades. Tasamos su unidad usada con el mejor precio de plaza. - Consúltenos. Planes especiales a Empleados Públicos.

A MERCEDES 911 - 1970, camión seminuevo. Liquidamos. Riccieri. San Luis 540.
12|11|C|498|13|11

A CAMIONES gasoleros: Dodge 800. Mercedes 911. Ford 1965, 1957. Bedford 1961. Dodge 1962. Nafteros: Ford 1964, 1957. Dodge 1960. Chevrolet 1957. Riccieri. San Luis 540.
12|11|C|498|14|11

A AUTOMOVILES: Fiat 1600; 1500; 1100; 800; 600. Peugeot. Falcon, Chevrolet, Torino. Valiant. Rambler. Renault 4-L. Gordini. Dauphine. Cien unidades. Riccieri. San Luis 540.
12|11|C|498|14|11

A RENAULT 45|74 vendo - permuto, facilidades, San Lorenzo 337, Cdad.
13|11|C|766|15|11

A FIAT 1600 vendo - permuto, facilidades, San Lorenzo 337, Cdad.
13|11|C|766|13|11

A FIAT 600 modelo 65, impecable, recibo permuta - facilidades Olegario Andrade 641, ciudad.
13|11|C|794|13|11

A FIAT 1.600, modelo 72, único en su estado, permuto, doy facilidades. Olegario Andrade 641, Cdad.
13|11|C|794|13|11

A. RADIADORES Vigil. Reparaciones, recambios en el acto. Seavedra 966. San José. Teléfono 258651.
5|11|C|689|5|12

A CAMIONETA Chevrolet, modelo 66, contado, facilidades, permuto. San Miguel 1885. Las Heras.
10|11|C 659|19|11

A GORDINI 68, impecable, vendo o permuto. Facilidades. Godoy Cruz y Avellaneda, Villa Nueva
12|11|F|26128|13|11

A DUEÑO compro automóvil con o sin deuda, mejor tasación en plaza, pago efectivo. Lucero Gutiérrez. Corrientes 29. Ciudad.
13|11|C|736|15|11

A MOTOR y caja jeep completo, vendo en perfectas condiciones. Jorge A. Calle 292, ciudad.
13|11|T|8916|16|11

AL CONTADO compro autos medianos, patente Mendoza. José Vicente Zapata 236. Mza.
5|11|F|24459|17|11

ACOPLADO de 3 toneladas, vendo, uno de madera y uno metálico, Progreso y Rodríguez, J Nazareno, Villa Nueva, Teléfono 261742.
8|11|F|25068|15|11

AUTOMOVILES compro modelo 60 en adelante, pago contado, San Miguel 1885, Las Heras.
10|11|C|659|15|11

AUTOMOTORES Orlando Fuentes, Maza esquina Rodríguez Peña, Luzuriaga, recibe consignaciones.
12|11|F|25994|15|11

AUTO Unión 65 y Siam 60, vendo. Ozamis 380, Maipú. Teléfono 972237.
13|11|F|26277|13|11

AMI 8, 1971, vendo particular a particular, excelente estado. San Martín 37. Las Heras. 16.30 a 20.30 horas.
13|11|C|733|14|11

APURADO vendo cupé Torino 73; Renault 850, 69; cupé Chevrolet 39. Fac. Lamadrid 336. Ciudad.
13|11|C|737|13|11

ATENCION, Peugeot 403 vendo $ 30.000. Contado. Facilidades. Alem 230. Ciudad.
13|11|C|595|13|11

ATENCION vendo barato volquete completo 8/10 ton., 5 llantas Ford 46; manga diferencial completa y tren delantero. Bra. de los Andes 4343.
13|11|F|26320|15|11

BEDFORD 65, colectivo, vendo o permuto. Pedro Molina 631. San José.
12|11|T|08892|14|11|D

BURRO Buggy 72, mecánica Gordini, único por su estado vendo o permuto. Espejo 519, Cdad.
13|11|C|750|13|11

BEDFORD balancín 66, con balancín Baco, baño en aceite con superfreno, con motor Chevrolet grande vendo o permuto. Bra. de los Andes 4504. Villa Nueva.
13|11|T|8935|14|10

CAMION Mercedes 61, con motor 1112, con o sin acoplado, recibo casa en permuta. Almirante Brown 3162, Bermejo, T. 260835.
13|11|F|26337|13|11

CAMIONETA Chevrolet Apache 62, muy buena, permuto, financio. Olegario Andrade 641, Cdad
13|11|C|794|13|11

CITROEN 2 C.V., 69, muy bueno, permuto, financio, Olegario Andrade 641, C.

CAMION Chevrolet 6.500 con motor Bedford 135, 40 mil Kms. con volquete permuto por auto o camioneta financiación. Olegario Andrade 461, Ciudad.
13|11|C|794|13|11

COMPRO unidades usadas, modelo 62 en adelante. Buenos Aires 344, Mza.
1|10|F|31470|Pte

CITRONETA 69, vendo, permuto, particular. - Mármol 1502, Villa Hipódromo.
8|11|C|296|19|11

CAMIONETA Chevrolet, modelo 71, vendo, de Lujo, con cobertura. Tiburcio Benegas 690, G. Cruz.
12|11|F|30025|13|11

CITROEN 69, impecable, vendo, permuto. San Martín 471. Las Heras.
12|11|C|502|503|14|11|D

CITROEN círculo transfiero, 10 cuotas al día. - Entre Ríos 86. Ciudad. Tel. 216494.
13|11|C|690|13|11

CUPE Torino modelo 1971, vendo, permuto. Rodríguez Peña 2325. Luzuriaga.
13|11|F|26177|15|11

CAMBIO diesel 135 HP. rectificado por otro más chico. Gobernador González 582. Ciudad.
13|11|C|604|15|11

CAMIONETA Chevrolet 72 y Fiat 600 mod. 69, vendo. Tel. 259230.
13|11|C|642|13|11

CITROEN excelente estado oportunidad, vendo. Lavalle 333, Cdad. teléfono 258491.
13|11|C|781|15|11

CAMIONETAS Peugeot 404, Chevrolet 62, cupé Torino 68, Rambler Classic 65 y camión Chevrolet 47 con volq. permuto Bra. de los Andes 4343, V. Nueva
13|11|F|26317|15|11

CHEVY 1971, único por su estado vendo aceptaría menor valor. Martínez de Rosas 461, ciudad.
13|11|C|784|13|11

CHEVROLET 40, bueno, $ 19.500 total. Beltrán 2090, Godoy Cruz.
13|11|F|26275|13|11

DODGE DP-100 Diesel 1974, caja 4ª, motor Perkins mod. 75, 6 cilindros, cubiertas especiales. Realmente única. Recibo permutas, financiación. Rioja 1448. Mendoza.
6|11|F|17901|Pte.|SD

DIESEL 6 cilindros, 200 HP., para bombeo, funcionando, vendo. - Ozamis 380. Maipú. Teléfono 972237.
13|11|F|26274|13|11

EQUIPO Leyland 57, motor reparado a nuevo con acoplado Helvética mod. 65, carrocería rutera recibo permuta - financio. - Olegario Andrade 641, Ciudad.
13|11|C|794|13|11

ESCAPES, silenciadores, venta, colocación en Martínez Alberdi 648. San José
18|10|C|042|043|20|11|D

ESTANCIERA 1964, buen estado. Vendo oportunidad. San Martín Sur 80, Godoy Cruz.
12|11|F|30019|13|11

ENTREGO Renault Gordini, modelo 65 y efectivo por auto mediano modelo 68, en adelante, no interesa el estado. Teléfono 260949.
13|11|T|8918|15|11

FINANCIE su automóvil, Minni, garantiza su deuda con prenda. Bandera de los Andes 2829. Guaymallén.
5|11|C|850|13|11

FIAT 600 modelo 1970, impecable, dueño vende, facilidades. Sobremonte 386, Ciudad.
11|11|C|158|159|13|11

FIAT 600 63, detalles chapería 48.000 total. Olascoaga 453, Cdad.
13|11|C|785|13|11

FIAT 125, 1974, flamante precio total $ 239.000, permutas, facilidades. Entre Ríos 208, Dpto. A
13|11|C|772|13|11

GILERA 300 cilindradas, reparada a nueva, permuto por Ika o auto modelo 50 en adelante. Lamadrid 316. Luján.
13|11|F|26305|13|11

HERMOSO Peugeot 504-70, permuto menor precio contado y facilidades. Olegario Andrade 641, C.
13|11|C|794|13|11

IKA camioneta chasis largo carrozado, rectificado, desarmado, modelo 57, oportunidad, Luis Pasteur 207, G. C.
13|11|C|776|13|11

LIQUIDO cubiertas completas, casco, repuestos varios, coche N S. U. Tel. 256261.
13|11|C|654|13|11

LOTE obras sanitarias Las Heras, permuto por Fiat 128, modelo 13, 74. Perú 896, Las Heras.
13|11|C|791|13|11

MORRIS 46 auto - muy bueno - permuto doy facilidades. Olegario Andrade 641, Ciudad.
13|11|C|794|13|11

MERCEDES Benz 52, camión chico con sin volquete muy bueno, permuto por automotores, facilidades, Olegario Andrade 641, Cdad.
13|11|C|794|13|11

MUY bueno, Jeep 60, permuto, doy facilidades. Olegario Andrade 641. Cdad.
13|11|C|794|13|11

MOTOS Zanella 48 c.c. vendo. Vea D.A.R.A. Costanera y Rondeau.
11|11|C|985|15|11

MOTO A.J.S. 500 recién reparada, $ 25.000 y facilidades. Teléfono 293099. De mañana.
12|11|T|8873|13|11

MOTOR Deutz tipo Saturno modelo 56, diesel, 6 cilindros en V, para bombeo, vendo o permuto por camioneta de 65 en adelante. Rodeo del Medio. Pedro Molina 237.
12|11|C|323-24|13|11|D.

MOTONETA Siambretta vendo contado. Facilidades. Permutas varias. Jorge Calle 203. Ciudad.
13|11|C|730|13|11

MOTOR Mercedes Benz 1112 completo, reparado, listo para colocar, vendo. Taller San Luis. Calle San Luis 564. Tel. 254069-253365. Las Heras. Mendoza.
13|11|C|701|702|13|11|D

MOTONETA Siambretta moto, Gilera 200 vendo, oportunidad. San Martín 471, Las Heras.
13|11|C|791|13|11|D

OFERTAS Fiat 125, 1974, total 239.000, Ami 8, 1972, total 99.500, Citroen 1955, 68.000. Di Tella 1960, 49.000, Entre Ríos 208
13|11|C|772|14|11

OFERTA Renault 61, Rastrojero 57 nafteros, impecable. Vendo San Martín 471, Las Heras.
13|11|C|791|13|11|D

PICK - UP Chevrolet, modelo 72 a toda prueba, permuto menor precio, doy facilidades. Olegario Andrade 641, Cdad.
13|11|C|794|13|11

PEUGEOT 404 importado $ 58.500. Alte. Brown 3204, Bermejo. Urgente.
12|11|C|382|13|11

PARTICULAR vende Rastrojero motor 62 0 km., impecable o permuto coche Peugeot 504 m. 72 en adelante. Pedro Molina 383. Gllén.
13|11|C|709|13|11

PEUGEOT 403, 1962, óptimo estado vendo. Martínez de Rosas 461, Ciudad.

RURAL Unión, m-62, vendo urgente, bjestado. Ver: Remedios Escalada 3238. Dorrego.
12|11|C|466|15|11

RENAULT 4-S 72, excelente, permuto. Beltrán 2090. G. Cruz.
13|11|F|26276|13.11

RASTROJERO 1967 vendo contado. Salta 1809. Mendoza.
13|11|C|700|13|11

R-6 Modelo 73, impecable, vendo o permuto, menor precio, Formosa 162, Ciudad.
13|11|T|8914|16|11

SIAMBRETTA standard 150 TV, cero kilómetro, moto Alce, Motofurgón Siam permutas, facilidades. San Miguel 1833, Las Heras.
13|11|C|791|13|11

TORINO 69 cupé, mejor que nueva recibo permuta doy facilidades. Olegario Andrade 641, Ciudad.
13|11|C|794|13|11

TAXI, parada céntrica vendo, recibo permuta, tratar, Rivadavia 19, ciudad, Mza.
13|11|C|768|14|11

URGENTE vendo únicamente contado GMC 47 Guerrero, tres diferenciales. Total 65.000. Calle Pampa 2802. Barrio Sarmiento, frente Línea 7.
12|11|C|435|13|11

URGENTE transfiero círculo Citroen. Total $ 1.000.000. Tratar: Allayme 1649. Sr. Bustos. San José.
13|11|C|509|13|11

VENDO micro Bedford 57. Tratar: Sr. Benítez. Barrio Tomás Godoy Cruz. La Paz. Mendoza.
12|11|F|26110|13|11

VENDO Fiat 1500 modelo 66. Unicamente contado. San Martín 2214, Cdad. Tel. 214092.
11|11|C|090|13|11

VENDO contrato Escudería 80. Facilidades. 14 cuotas - Libertad 132, Godoy Cruz.
12|11|C|414|14|11

VENDO Chevy 230|72. 44.000 Km. Contado $ 170.000. Tel. 261049
12|11|C|425|13|11

VENDO Ford 37 en buen estado. Sarmiento 765. Las Heras.
13|11|C|637|638|14|11|D

VENDO o permuto Pick-Up Chevrolet 1971 preferible Falcon o Peugeot. San Martín 34 G. Cruz.
13|11|C|673|14|11

(Más avisos en la Pág. siguiente)

AGENTES Y ORGANIZADORES DE SEGUROS

Importante Empresa de Seguros con más de siete años de prestación de servicios en la Zona Cuyo incorporará por única vez a Productores, Organizadores y Agentes con cartera de seguros de la Zona Cuyo.

VENTAJAS EXCEPCIONALES

Liquidación mensual de comisiones contra la documentacion de la póliza; ayuda para gastos de movilidad, costos y sistemas de financiación al servicio de un rápido incremento de la producción; atención de clientes a un nivel de amistad y liquidación mediante "pagos rápidos" y "trámites ágiles" de siniestros (de acuerdo a las necesidades de la época).

EXIJIMOS

solvencia moral, intachable imagen comercial y franca predisposición a vivir un clima de amistad laboral.

SOLICITAR ENTREVISTA

Al teléfono 231404 En el horario de 8 a 12 Horas.
Absoluta reserva.

Edictos Judiciales

EDICTO. — Caja de Seguro Mutual Ley 1828, cita cinco (5) días beneficiarios Primitivo Gómez Rosales para reclamos derecho seguro mutual. - Antonio Eduardo Schillagi Director Gerente Caja de Seguro Mutual.
10|11|C|116|14|11

EDICTO. — Juez Décimo Segundo Juzgado Civil, autos 65.020 — "Espina Moroni Construcciones S. R. L. — Quiebra Nacesaria", hace conocer providencia dictada a fs. 273 vta., que transcripta dice: "Mendoza, octubre 8 de 1975. A los mismos fines dispuestos a fs. 263, para que tenga lugar la reunión de la junta de acreedores que discutirá y votará el acuerdo resolutorio propuesto por la deudora a fs. 125|126, designase nuevamente la audiencia del día veintiocho de noviembre próximo, a las nueve horas. - Carlos M. Baronian, Secretario.
10|11|C|042|14|11

EDICTO. — Caja de Seguro Mutual Ley 1828, cita cinco (5) días beneficiarios Silvano Bonifacio Murua Ponce para reclamos derecho mutual. - Antonio Eduardo Schillagi Director Gerente, Caja de Seguro Mutual.
10|11|C|028|14|11

EDICTO. — "Juzgado Federal de Mendoza. Autos y Vistos: Los presentes Nº 22.636 A - caratulados: "Banco de la Nación Argentina por Cancelación de documentos" llamados para resolver, conforme lo determina el art. 89 del Decreto Ley Nº 5965|63 y atento lo solicitado por el Banco actor, - Resuelvo: 1º) Tener al Señor Hermógenes Prado, por presentado, por parte y por domicilio, a mérito de la representación invocada y copia de poder acompañado, la que se agregará a los autos. 2º) Bajo la responsabilidad del Banco actor y atento la fianza ofrecida en el punto IV del escrito precedente ordénase la cancelación de los pagarés que se detallan a continuación: "Firmante: Esmeralda S. A. Vencimiento: 10-4-75. Importe $ 150.500. Firmante: Bodegas y Viñedos Giol. Vencimiento: 28-2-75. Importe $ 22.715,58. Firmante: Buzio. Vencimiento: 30-10-74. Importe $ 2.376. Firmante: Buzio. Vencimiento: 30-1-75. Importe $ 2.376; los que se encontraban en poder del Banco de la Nación Argentina, como tenedor a título endosatario. 3º) Ordenar se publiquen edictos por quince días, en el Diario LOS ANDES, como asimismo la notificación a los firmantes y|o endosantes de los documentos extraviados. 4º) Autorizasé el pago de los pagarés, después de transcurridos sesenta días, contado desde la última publicación edictal del presente auto. Mendoza, 25 de setiembre de 1975. Firmado: Luis Francisco Miret. Juez Federal Subrogante. Ernesto Peñaloza - Secretario.
30|10|C|687|14|11

EDICTO. — Juez 5º Civil - en autos Nº 76221 caratulado Frustaglia Miguel y Jorge M. Franceschini por cancelación Pagaré", notifica a posibles interesados el petitorio de cancelación de pagaré vencimiento 1º de octubre de 1974 monto $ 2.116,66 suscripto por Jorge M. Franceschini y Rosa A. Maciel de Franceschini a favor de Miguel Frustaglia. - Alberto J. Sacchi Y., Secretario.
30|10|C|668|14|11

EDICTO. — Orden Sr. Juez 2º Juzgado Civil, autos 93091 "Blanco Herrera, José c|José Oscar Levy y otro. Prenda", Martillero Humberto Orozco Reyes, rematará mejor postor, dinero efectivo, 18 noviembre, 10 horas, en Mitre y Montevideo, Ciudad, 1 Moto Gilera 1957 de 150 c.c. motor 190-RA-3571 chapa 34.265 Mendoza, estado que se encuentra. Base $ 700. Seña 10 %. Saldo aprobado remate. Comisión 10 %. Exhibición: Alem 356, Ciudad y acto remate. Informes: Secretaría actuante o Martillero, Patricias Mendocinas 1167 - Esc. 1 - Piso 1 - Ciudad. - Eduardo O. Giménez B., Secretario.
11|11|C|267|13|11

EDICTO. — Caja de Seguro Mutual Ley 1828, cita cinco (5) días beneficiarios Eligio Alberto Rodríguez Escalante para reclamos derechos seguro mutual. - Antonio Eduardo Schillagi, Director Gerente Caja de Seguro Mutual.
11|11|C|025|15|11

EDICTO. — Juez Sexto Civil, cita y emplea a herederos y acreedores de José Daniel Sosa, comparendo trece de noviembre próximo, once horas. - Alberto J. Sacchi Yori, Secretario.
6|11|C|972|13|11|A

EDICTO. — Juez Segundo Juzgado Civil cita herederos y acreedores de Antonia ó María Antonia Rosalía Scanio de Andrada y Ramón Antonio Andrada, comparendo veintisiete de noviembre próximo a las once horas. Autos 103.107. Secretario: Eduardo O. Giménez, B.
31|10|C|700|12|11|A

EDICTO. — Primer Juzgado Civil Tercera Circunscripción, cita a herederos y acreedores de Laura Bagorda de Nicoli, comparendo diecisiete de noviembre próximo, doce horas. Secretaría: Gianello,
16|10|F|99395|13|11|A

EDICTO. — Juez Tercer Juzgado Civil, cita a herederos y acreedores de Paula Angela Valencia de Lobasso, comparendo diez de diciembre próximo once treinta horas. - Arnaldo Andrés Frigerio, Secretario.
31|10|C|958|13|11|A

EDICTO. — Juez Quince Civil, cita herederos, acreedores Isaac Barchilón, comparendo diciembre dos, doce treinta. Expte. 38.835. - Rodolfo M. Puebla, secretario.
3|11|C|931|17|11|A

EDICTO. — Juez Décimo Juzgado Civil cita herederos y acreedores de Amada Rosario Olivera de Vargas y de Segundo Simón Vargas, comparendo quince de diciembre próximo nueve horas. Expte. Nº 10.595. - Juan Carlos Calderón, secretario.
3|11|C|991|13|11|A

EDICTO - Juez Primer Juzgado Civil San Rafael - Secretaría Nº 2 cita herederos y acreedores de Renato Bellina audiencia diecisiete de noviembre próximo, once horas. Autos Nº 71.964/A. José Yagüe Secretario.
5|11|F|24268|13|11|A

EDICTO. — Juez Décimo Juzgado Civil cita herederos y acreedores Lino Agüero comparendo veintiséis de noviembre próximo nueve horas. Expte. 7533. - Juan Carlos Calderón, Secretario.
5|11|C|723|19|11|A

EDICTO SUCESORIO. — Juez Octavo Civil, cita herederos y acreedores, Pascual Biscarra Soto. Audiencia: Once de diciembre próximo, doce horas, expediente 38369. Oscar Willian Tello, Secretario.
11|11|C|634|21|11|A

EDICTO. — Juez Primer Juzgado Civil, cita y emplaza herederos y acreedores de Justiniano Antonio Leyes comparendo tres de diciembre diez horas. Expte. Nº 118.789. - Luis A. Benvenuto, Secretario.
11|11|C|255|21|11|A

EDICTO. — Juez Tercer Juzgado Civil, cita herederos y acreedores de Ana Lucía Tartaglia, comparendo once de diciembre próximo once y treinta horas. - Arnaldo Andrés Frigerio, Secretario.
11|11|C|308|21|11

EDICTO. — Juez Tercer Juzgado Civil, cita a herederos y acreedores de Delia Malatesta de Olivo, comparendo once de Diciembre próximo once treinta horas. - Arnaldo Andrés Frigerio. Secretario.
11|11|C|325|21|11|A

JUEZ Décimo juzgado Civil cita herederos y acreedores Audelina Rodríguez de Godoy, comparendo cuatro de diciembre próximo, nueve horas. Expte. 10741. Juan Carlos Calderón, secretario.
6|11|C|115|19|11|A

EDICTO. — Juez Tercer Juzgado Civil, cita herederos y acreedores de Alejandrina o Alejandrina Juana Gallegos Vda. de Balloffet, comparando Dieciocho de Diciembre próximo a las once y treinta horas. - Arnaldo Andrés Frigerio, Secretario.
6|11|C|165|19|11|A

EDICTO. — Juez Décimo Juzgado Civil cita herederos y acreedores de Fermín Bustos comparendo dieciocho de Diciembre próximo nueve horas. Expte. número 2659/8705. - Juan Carlos Calderón, Secretario.
13|11|C|447|25|11|A

EDICTO. — Juez Trece Civil hace saber que por este tribunal se tramitan los autos Nº 64.762 "Allegritti Ernesta por suc.", los que corresponden a Ernestina o Ernesta Allegritti y no Allegretti. Oscar Balmes, Secretario.
13|11|C|409|19|11|A

EDICTO DE NOTIFICACION. — Señorita Juez Segundo Civil San Rafael, autos 15233, "Salinas José contra Elcira M. de Bustamante por título supletorio" cita a Elcira Mansilla de Bustamante y terceros que se consideren con derecho sobre inmueble ubicado distrito Rama Caída —sobre ruta nacional 143— San Rafael de 0 Ha. 4.841,34 m2., a fin de que comparezcan en autos y respondan bajo apercibimiento de ley. San Rafael, 11 de noviembre de 1975, Héctor Dick Ulloa, Secretario.
13|11|F|26166|23|12|A

EDICTO. — Orden Segundo Juzgado Civil, Secretaría 2, autos 101505 "Lombardi Carlos contra José G. Villegas y otro, ejecución hipotecaria", Joaquín Cano Lavado, Martillero, Matrícula 425, rematará 11 Diciembre 1975, diez horas, frente Secretaría pasillo Primer Piso Ala Norte Palacio Justicia: inmueble propiedad demandados ubicado en calle Matienzo 2406, Departamento Las Heras (Mendoza). Superficie 428 m2. Límites: Norte, Lote 14 en 36 m.; Sud, calle Juan Cornelio Moyano en 33,17; Este, calle Pública Benjamín Matienzo en 9,17 m.; Oeste, parte Lote 16 en 12 m. Inscripto Padrón Territorial y Municipal Nº 7.101/3 Registro Propiedad Nº 13.158 fs. 325 Tomo 46 "D", Departamento Las Heras. Dispone agua, luz. Por calle Matienzo existe casa construcción adobe y ladrillo, estado precario, tres habitaciones 4,00x4,00 aproximadamente, w. c. con pozo sin techo, por calle Cornelio Moyano cuatro habitaciones 4,00x4,00, un Departamentito independiente 3 habitaciones, corredor, pisos únicamente contrapisos, cielorrasos, caña vista, regular estado, calle sin hormigonar. Deudas: Contribución Directa: años 1973-75 $ 252,50. Municipalidad: años 1974-75, $ 581,40 a reajustar momento pago. Gravámenes: Embargo de autos $ 7.800,00. Hipoteca 1er. grado a favor Castill

SOBRE EMILIO CIVIT

Piso individual a estrenar

Estar, Comedor, Balcones Terrazas, 3 Dormitorios, 2 Baños, Cocina, Dependencia de servicio, Estacionamiento vehículo. - Se acepta a cuenta finca.

SAN MARTIN 1273 — MENDOZA

12|11|C|480-512|13|11

ORO

Compramos Mejor Precio

A PARTICULARES Y COMERCIANTES

GALERIA TONSA - LOCAL A-14

10|11|F|25526|Pte.

VENDO MOTOR de CHEVROLET 350

Modelo 1971 con 2 cigüeñales. - Tratar: Vicente López y Planes 120. General Gutiérrez. TELEFONO 972097

12|11|F|25991|13|11

JEFE DE VENTAS

con amplia experiencia necesita incorporar importante empresa dedicada a la comercialización de productos Sidero - Metalúrgicos, Maderas y Sanitarios. - Edad 25 a 40 años. - Imprescindible movilidad propia. - Enviar curriculum vitae a Poste Restante G.S. - Diario LOS ANDES.

13|11|F|26158|16|11

AUDIO

IMPORTANTE EMPRESA DESEA INCORPORAR 6 técnicos armadores, 15 personas cualquier edad, ambos sexos, con conocimientos armado, 1 técnico reparador service nuestros equipos zona Cuyo. Mencionar dirección para entrevista, Gerente Audina. Pte. Restante LOS ANDES (19)

13|11|C|629|13|11

PERMUTO

FARMACIA

en San Clemente del Tuyú (Costa Atlántica), céntrica, moderna, elevadas ventas, por farmacia en esta localidad. - Cartas: Calle 1 Nº 2392. San Clemente del Tuyú (Provincia de Buenos Aires).

13|11|F|26188|14|11

REPUESTOS **FORD**

toda la línea PERKINS-EATON

Repuestos LOS ANDES

ALEM 302 Tel. 248646 CDAD.

PARA COMERCIOS Y REVENDEDORES EN

ARTICULOS PARA REGALOS

Establecimiento Mercantil Fábricas Incorporadas —Sociedad Colectiva—

Pone a su disposición amplio surtido.

SAN LUIS 324 - MZA. GASCON 62 - BS. AS.

13|11|F|26292|13|11

Almácigo

TOMATE PLATENSE ACEM 108. - MUEBLERIA CHIRINO PALMIRA - TELEFONO 26 Al lado Banco Los Andes

11|11|F|25906|13|11

ORO

MONEDAS ANTIGUAS

$ 695 gr. COMPRUEBELO Joyería MARTINEZ

San Martín y Alem - Gal. Rosso Local 9 (nueve).

12|11|C|487|14|11

EN CHILECITO - LA RIOJA

100 Has. de parral de 300 quintales por Ha. 4 casas nuevas para encargado y gran casa patronal. Bodega (3 millones de litros), c/línea de embotellado y equipos frigoríficos acordes con la más moderna tecnología en la materia. Marcas y sistemas de comercialización propios. S. A. libre de impuestos hasta 1977. 9 millones de pesos ley de desgravación por nuevas inversiones.

EMPRESA VITIVINICOLA TOTALMENTE INTEGRADA

CONTACTO

9 DE JULIO 1221 MENDOZA

13|11|F|26344|13|11

Independícese

Cursos prácticos torneria, soldadura, etc. Taller Escuela Fundación EAG. - Juan G. Godoy 969 (Altura calle Dorrego al 500) GUAYMALLEN

8|11|C|077|14|11

MOTORES DIESEL INDUSTRIALES

INDENOR 4 cilindros - 60 HP.

RIOJA 510 — MENDOZA

12|11|F|25998|13|11

ATENCION CONSTRUCTORES

VENDO Hormigonera 240 litros motor eléctrico. Vibrador p/Ho. Aº. Banco sierra sin fin. Motor Villa 4½ H.P. 400 puntales 3 m. Soleras de pino 5,50 m. Tablas de pino 5,50 m. Tablones. Carretillas. Palas. Picos. Azadas. Alambre 14 y 17.

ARISTOBULO DEL VALLE 1469 (Altura Mitre 1900) SAN JOSE - GUAYMALLEN

13|11|F|26251|13|11

PROMOTORAS

MUY BUENA PRESENCIA

NECESITA SUNBEAM ARG. S. A.

Presentarse Jueves 13: CAMARA COMERCIANTES ARTICULOS DEL HOGAR Don Bosco 59 - Mendoza - De 10 a 12 y 18 a 20 horas

13|11|C|650|13|11

BUSCAMOS

TALLER DE CARPINTERIA

PARA ALQUILAR

Necesitamos un taller mediano con máquinas fundamentales que eventualmente agregaremos algunas más.

La firma interesada es muy solvente y otorga las más amplias garantías.

Ofertas marcando ubicación, detalles y precio a Poste Restante T.B. (30), Diario LOS ANDES.

11|11|F|25903|13|11

ORO

$ 680 O. F.

MONEDAS - POLIZAS - PLATA NECOCHEA 62 — LOCAL 13 Asociado a COVEMPA

10|11|C|681|15|11

HERMOSA FINCA

La mejor inversión del año. 26 Has. en San Rafael, Mza., con 21 Has. de uvas tinta, 2.500 qq. de producción. Dagua, casa, animales y herramientas, a 15 Km. del Centro. - J. F. MORENO 840 TELEFONO 245934

12|11|C|452|13|11

MERCEDES BENZ REPUESTOS LEGITIMOS

CAMBER

Discos Embrague "Telescop" - Carcaza de Caja y Cubrevolante - Guardabarros - Parrillas - Engranajes Caja - Tanque Gasoil - Campanas y Mazas - Barras y Extremos

BONASERA Y RAMOS S.A. SALTA 2869 TEL. 257158 - MZA

13|11|F|13|11

ACEROS - ELECTRODOS TREFILADO 1010 - CHAPAS PERFILES - HIERRO DE CONSTRUCCION NERVADO

PITTSBURGH S.A.C.I.F.I.

AYACUCHO 666 - TEL. 258625 - 258634 - MENDOZA

13|11|F|26162|16|11

AUTOS USADOS

AUTOMOVILES

Polara Cupé RT	74
Coronado Automatic	74
Polara Cupé	73
Dodge 1500	73
Renault 4S	73
Citroen 3 CV	73
Dodge GTX-V8	72
Dodge 1500	72
Fiat 128	72
Fiat 600	72
Fiat 600 R	72
Citroen 3 CV	72
Dodge 1500	71
Renault 4L	71
Renault R 12	71
Dodge Standard	70
Fiat 600 E	70
Fiat 800 Cupé	70
Chevrolet Super	69
Valiant IV Coronado	68
Valiant IV	67
Renault Gordini	65
Estanciera	65
Siam Di Tella	64
Fiat 600	61

CAMIONETAS

Dodge DP 100 Diesel	74
Rastrojero Diesel	74
Dodge DP 100 Diesel	73
Dodge DP-200 Diesel	72
Peugeot T4B	72

Permutas - Financiaciones - Recibimos Doc. de Uva-Vino

PRIMO MESCHINI S.A.

CONCESIONARIO DODGE

Rioja 1448 - San Juan 1457

Tel. 250800 - Mendoza

13|11|F|26307|13|11

---

loteo Jardín Trapiche en godoy cruz

36 cuotas

(sin reajuste)

Lotes desde 200M2 totalmente urbanizados (sin interés)

INFORMESE HOY MISMO EN:

CONTACTO

9 DE JULIO 1221 - MENDOZA

LOCADOR

Gerente general de importante empresa necesita alquilar casa o departamento, sin muebles. No intermediarios - Teléfono 214573.

13|11|C|644|13|11

VENDO UN CAMION FEDERAL

con motor Perkins, grande, gomas nuevas, volquete 14 toneladas. $ 250.000. - Laprida s/n. - Barrio La Merced - La Puntilla - Mza.

11|11|C|205|14|11

NYLON - TEFLON EN BARRAS Y PLANCHAS

AYLES

SAN MARTIN 419

EN

LA PAZ

AGENCIA DIARIOS

LOS ANDES

EL ANDINO

RECEPCION DE AVISOS

VILLA NUEVA: AVENIDA 25 DE MAYO Nº 41 - TEL. 121

Avisos Clasificados

(Viene de la Pág. anterior)

Compra y Venta de Automotores y Cubiertas

VENDO taxi Dodge Diesel. Tratar Eusebio Blanco 664 - Mendoza. 13|11|C|665|13|11

VENDO camión De Soto 61 volcador. Escucho oferta. C. Moyano 849 - P. Molina. Tel. 259859. 13|11|C|655|13|11

VENDO o permuto Ford Galaxie 1960. Facilidades, Don Bosco 40. 13|11|C|685|13|11

VENDO camión Chevrolet 40, $ 30.000. Remedios Escalada y Mansilla, barrio Indep., Las Heras. 13|11|C|687|13|11

4-L modelo 67-68 buen coche contado y facilidades. Montecaseros 1648, Cdad. 13|11|T|8926|13|11

4-S/72 impecable 60.000 y facilidades, permutas. Olascoaga 453, ciudad. 13|11|C|785|13|11

VENTAS VARIAS

A PRECIOS increíbles, estanterías Morwin $ 1.850, oferta limitada, mostradores vitrinas. (Amplias facilidades). Alto S.R.L San Martín 520. Godoy Cruz, Teléfono 220308 Mendoza. Agencia, Luján Balcarce 188. 19|9|F|92563|Pte.

A OFERTAS: Estanterías metálicas a $ 1.830, 2 mts. alto 90x30 con 5 estantes, mostradores carniceros variedades en vitrinas, góndolas, exhibidores, bodeguitas, canastos, revisteros, escaleras metálicas, guardarropas, balanzas, sillas, facilidades. Petazzi Hnos. Ituzaingó 2454, Tel. 251406. 12|11|C|312|18|11

A BUEN precio estanterías, guardarropas y todo tipo de muebles metálicos p|oficina y comercio. Fabricantes. Godoy Cruz 128. - Ciudad. 28|10|F|22699|Pte.

A TECHO de zinc y soleras vendo a desarmar, aprox. 200 mts. cuadrados. Pedro B. Palacios 1160. Ciudad. 12|11|C|322|13|11

LA PEKINESES cachorritos enanos, preciosos, finísimos, vendo. Omnibus 7, Alvear 508, Godoy Cruz. 13|11|C|795|13|11

ALMOHADONES, colchonetas para patio e interiores. Capezzone Hijos. Tel. 290019. 4|11|C|139|4|12

ARTICULOS de peluquería, secadores, pelucas, líquido por cierre. Peinados Elaine. Ayacucho 183. 11|11|C|209|210|13|11

ATENCION: 50.000 Liras italianas, vendo Tel. 290510. 13|11|C|763|13|11

AUTO radio stereo parlantes bafles financiación fábrica, todo audio. Alem 265. 13|11|C|622|19|11

ALTOPARLANTES, cambiadiscos, discos, cassettes, magazines, amplificadores. Financiación. Fábrica. Alem 265. 13|11|C|622|19|11

APURADISIMO líquido! juego de living, nuevo y varias gomas y llantas. Lamadrid 336, ciudad.

AUTO radio stéreo, parlantes, amplificadores, fabrica todo audio. Alem 265. 13|11|C|622|19|11

BALANZA abanico, armarios metálicos, juegos peluquería hombre, motores ¼, mesones, mesas, escritorios, mostradores, máquinas pintar radios-combinados, máquinas coser, aparadores americanos, alacenas metálicas. Artículos varios. Precios ocasión. - Coronel Plaza 63 - Ciudad. 13|11|C|758|13|11

BIANCHI Legítima, balanza, hornos, etc. Directo fábrica. Teléfono 243280. 13|11|F|26339|13|11

BALANZAS, cortadoras de fiambres, sierras y picadoras de carne, heladeras comerciales. Unidades nuevas y usadas Amplios créditos San Martín 202. Ciudad. 1|7|F|32311|Pte.

BALANZAS, heladeras, estanterías nuevas, usadas. Bianchi legítima. Tel. 251749 S. Martín 2614. 11|7|F|75073|Pte.

BISONET, entretejido raya piel, bigotes, etc. Todo en cabello natural a los precios más convenientes. Avatte. Eusebio Blanco 10 esquina San Martín. Consúltenos sin compromiso. 11|11|C|015|17|11

BICICLETAS nuevas: plegables, 12, $ 5.405, 20,175 y ½ carrera semitubo. $ 5.965, y se reserva hasta Reyes al mismo precio (Karting y Repuestos). Antonio Tomba 61, G. Cruz. Mza. Bicicletería Simone. 12|11|C|408|17|11

CORTINAS Americanas, fabricación y colocación inmediatas. Teléfonos 216489 - 220453. 4|11|C|468|16|11

CAMA matrimonio guatambú, espaldero esterilla vendo $ 4.800. Jorge Calle 208, ciudad. 13|11|C|730|13|11

DORMITORIOS, comedores, living, jardín, juegos muy bonitos, espejos, cristales gigantes, sillones, sillas, cunitas, coches bebé, elevadores voltaje, artículos varios. Precios ocasión. Coronel Plaza 63. Ciudad. 13|11|C|758|13|11

ESTANTERIAS metálicas modulares, exhibidores. Financiación Fábrica. 9 de Julio 1733. Teléfono 216535 2|1|F|20036|Pte

FABRICANTE liquida guitarras, 33 Orientales 392, Godoy Cruz. Paralela Colón. 13|11|F|30054|13|11

HELADERAS familiar, televisores, roperos, cómodas, toilettes, camas turcas, provenzal, americanas, cuchetas, etc.; mesas luz, vitrinas comedor, colchones, bicicletas, cocinas, calefones, lavarropas, tableros con caballetes, ventiladores baúles y toda clase artículos hogar. Precios ocasión. - Coronel Plaza 63 - Ciudad. 13|11|C|758|13|11

HORMIGONERAS varias medidas con financiación. Güemes y Pellegrini. San José. 31|10|C|888|20|11

HORMIGONERAS varias, carretillas, andamios, caballetes, vibradores, baldes canastas, etc. Costanera y Uruguay. San José. T. 258123. 8|11|C|186|30|11

LEA BIEN: Juego Instrumental, (temperatura, aceite y electricidad) los 3 por $ 800. Porta equipajes desarmables $ 750. Bocinas juego $ 550. Criques tijera $ 600. Pastillas p|freno $ 255. Ventas por mayor y menor. Salta 906 - Mendoza - Tel. 246112. 9|11|C|533|15|11

MAQUINAS escribir 4.900, calcular 1.800, garantidas. veinte cuotas. Teléf. 215064.

MUEBLES de cocina de lujo, mesadas todo tipo, piletas, cocinas, lavarropas, compare precios, facilidades. Alberdi 143. Mendoza. Tel. 257317. 8|11|C|318|7|12

MADERA vendo 18.000 pulgadas, Insigne 1 x 4 5 y 10 pulgadas de 3 a 5 metros; tirantes 3 x 3 m., líquido. Bandera de los Andes 2829 - Tel. 261644. 13|11|F|26338|13|11

MAQUINA coser Singer vendo 85.000, otra tejer seminueva. Salta 1829. 13|11|C|732|13|11

OPORTUNIDAD vendo grupo electrógeno marca Villa, 1.000 W. 10 horas uso. Tel. 254332. 12|11|F|25984|14|11

OPORTUNIDAD vendo tornillo mecánico Nº 2, banco de madera, armario completo, gato hidráulico 2 Tn. Avellaneda 858, 16 a 20. 255313. 13|11|C|618|14|11

OLIVETTI, máquina escribir, garantía, estrenar vendo. Tratar: Tel. 230150. 13|11|C|601|13|11

REGALADAS máquinas coser vendo superautomática $ 13.900, máquina industrial automática Singer $ 34.000 nuevas, facilidades. España 2710 Ciudad. 11|11|C|092|13|11

REJAS inglesas antiguas 2,50x0,60 vendo. Don Bosco 40. 12|11|C|327|14|11

SE VENDE un horno al spiedo marca Bianchi, capacidad 20 pollos, y una balanza 2 Kgs. Ver y tratar en Barrio Jardín Luzuriaga, calle 28, número 1981. 12|11|C|298|299|14|11|D

SINGER, Gardini, Severbon coser, bordar, vendo, contado únicamente, Clark 262. 12|11|C|468|16|11

SOLDADORAS eléctricas 130 amperes $ 4.200, Roca 181, Las Heras. 13|11|C|791|16|11

TELEVISOR Victor $ 325.000. Otro Noblex 12 a corriente-batería. Vendo. Salta 2942, Ciudad. 13|11|T|8947|13|11

VENDO vitrina, picadora, heladeras, conservadora helados, balanzas seminuevas. Chacabuco Nº 601. Ciudad. 6|11|C|997|13|11

VENDO ruedas angarillas, banco para cortar ladrillones o alquilo con tierra, calle Pescadores pasando avenida norte, segunda casa, Juan Pierangeli. 11|11|C|033|13|11

VENDO, garantizados, nuevos, televisores Hitachi, Dual, Televa, Philips. $ 17.000. Gutenberg 51. Primer Piso. 11|11|C|209|210|13|11

VENDO Balanza Reloj "Marani" perfecto estado. Baneta. Teléf. 218420. 11|11|C|332|13|11|D

VENDO campana para churrasquera y parrilla. 2,60 x 1.80, cocina a gas, ventilador de pie grande. Jujuy 123. Ciudad. 12|11|T|8900|13|11

VENDO 4 chapas nerolite, mostrador carnicería y máquina sumadora. Llamar tel. 241519. 13|11|C|652|13|11

VENDO 1 proyector Dual, 1 filmadora Super 8 y 1 cámara fotográfica "Polaroid", 430 instantánea, todo nuevo. Tel. 262778. 13|11|C|641|13|11

VENTA de ladrillones a $ 220 el mil. Calle Nueva y Callejón Arenas. El Algarrobal, Señor Garabito. 13|11|F|26172|13|11

VENDO dos máquinas semiplanilleras, Remington 168 espacios, nuevas. Facilidades. Tratar: Remedios Escalada 778, Dorrego. Guaymallén. 10|11|C|378|13|11

VENDO urgente Car Stereo importado, con radio F.M. Tratar: Casa de Repuestos. Bandera de los Andes y Necochea - San José. 13|11|C|759|13|11

VENDO compresores de 130 libras. Motor 1 HP. - Correa Sáa 426. San José. 13|11|C|782|13|11

VENDO compresor 100 libras muy buen estado. Castelar 675 Dpto. 4, Cuarta Sección. 13|11|C|724|13|11

VENDO 50 tachos p|cosechas x 22kgs. ch|Gda. Nº 22, sin uso únicamente contado. Empresa Hércules de techos. San Luis 157 ciudad. Tel. 217844. 13|11|T|8925|16|11

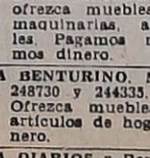

Compras Varias

"A.A." AMITRANO - Martillero, Tel 247711 Aristides Villanueva 332, ofrezca muebles, antigüedades, maquinarias, artículos generales. Pagamos mejor. Anticipamos dinero. 9|6|F|12224|Pte.

A BENTURINO. Martillero. Teléf. 248730 y 244335. Av. Colón 689. Ofrezca muebles, antigüedades, artículos de hogar Anticipo dinero. 2|1|F|7828|Pte

A DIARIOS y Revistas, libros, archivos, fichas IBM, cartón, retiro a domicilio. Tel. 223021

A. SELLA Martilleros. Tel 247447. Tiburcio Benegas 776 ofrezca muebles, artículos hogar, máquinas usadas. - Dinero en el acto. 11|2|F|36991|Pte

A TRAJES usados, compro toda ropa invierno-verano. Llame teléfono 252411. Alberdi 77 - Castillo. 3|11|C|332|18|11

A TRAJES, pantalones, camisas, pulóveres, colchones, cama, elástico, bicicletas, máquina coser. - Tel. 262324. Guajardo. 10|11|C|520|13|11

COMPRO roperos, dormitorios, art. hogar. Tel. 262993. 11|11|C|039|15|11

COMPRO revistas y novelas usadas. P. de los Andes 1647. Godoy Cruz. 12|11|C|427|428|13|11|D

CACHORRO Doverman compro con pedigrée. Teléf. 242392, 13 a 15 hs. 21 a 23 hs. 13|11|C|602|13|11

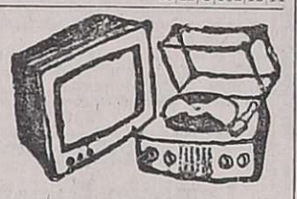

Combinados, Cambiadores y Televisores

AMPLIFICADORES, stereofónicos, bafles, cambiadiscos, parlantes, kits. Financiación. Fábrica. - Alem 265. 13|11|C|622|19|11

CAMBIE el tubo de su televisor y páguelo a crédito Garibaldi 374 Teléfono 248066 10|8|F|81631|Pte.

ESTEREOFONICO Audinac AT-510 baffles 60 w., bandeja Winco, profesional. Colón 248. 8|11|F|24135|15|11

ELECTRO - HOGAR T. V. repara televisores, combinados, todas las marcas. Teléfono 255765. 11|11|T|8830|13|11

REPARACIONES: combinados, tocadiscos, radios, transistores, responsabilidad, competencia. Adolfo Calle 414. Dorrego. Teléfono 243359. 12|11|C|353|16|11

Ocupaciones Varias Pedidas

A JOVEN para viajante, honesto, con capacidad ofrecemos: sueldo, comisión ventas y cobranza, viáticos. Escribir manuscrito indicando: Edad, estado, trabajos actual y anteriores, detalles de familia, estudios, registro conductor etc. Poste Restante C.P. 21. Diario LOS ANDES. 12|11|C|400|13|11

A VENDEDORES de cremas heladas Sancor, necesito. Adolfo Calle 788. Dgo. 13|11|T|8937|13|11

A SEÑORA o señorita de Ciudad o G. Cruz, importante empresa de Cosmética ofrece su promoción y venta. Tel. 222343. 13|11|T|08039|13|11

AUDIO, importante empresa desea incorporar 6 técnicos armadores, 15 personas cualquier edad, ambos sexos con conocimiento armado, 1 técnico reparador service nuestros equipos zona Cuyo; mencionar dirección para entrevista, Gerente Audina, Poste Restante LOS ANDES: (19), M. 13|11|C|629|13|11

CARPINTEROS de obras necesito dos. Presentarse en calle Fader esquina Cayetano Silva. 13|11|C|531|13|11

COSECHADORES y personal p|empaque frutas, temporarios. Bodegas Gúzzo. Micro 20, terminal S. Acceso Sudoeste. 13|11|C|775|13|11

CARPINTERO práctico en puertas, necesito. - Confraternidad Ferroviaria 728 Ciudad. 13|11|C|708|14|11

EMPLEADA escritorio, dactilografía, con referencias y experiencia en cuentas corrientes, facturación y bancos. Se ruega no presentarse sin estos requisitos. Gutiérrez 323. De 17 a 20 hs. 12|11|C|471|13|11

EMPLEADA buenas referencias, sueldo acuerdo capacidad, posibilidades interesantes. Tratar personalmente Arizu 320. Godoy Cruz. 13|11|C|375|13|11

ECONOMICE, aprenda a reparar pequeñas fallas de su automóvil. Manténgalo en perfecto funcionamiento. Curso práctico. Fundación E.A.G. Juan G. Godoy 969 (altura calle Dorrego al 500). Guaymallén. 13|11|C|692|13|11

EMPRESA necesita señorita buena presencia, para Secretaria Administrativa. Dactilógrafa, con conocimientos de Contabilidad. Solicitar entrevista. Tel. 261354

EMPLEADA práctica en el comercio, se precisa. Pjvo. de la Reta 1087. Ciudad. 13|11|C|628|13|11

MANICURA competente. Nacionalidad argentina. - Rondeau 112 Ciudad. 13|11|C|691|13|11

NECESITO medialunero, confitero. Tratar: De 20,30 en adelante. Rivadavia 1780. G. Cruz. 12|11|C|493|13|11

NECESITO baby sitter medio día, Calle Benavente B. 7. Barrio Decavial. Godoy Cruz. 13|11|T|3906|13|11

NECESITO peinadora competente Tratar de mañana: Rufino Ortega 114. Ciudad. 13|11|C|640|13|11

NECESITO dactilógrafa. Presentarse de 10 a 13 hs. Salta 1685, Ciudad. 13|11|C|666|13|11

NECESITO ayudanta de cocina c|experiencia. Tel. 243600 de 20 a 24 horas. 13|11|C|668|13|11

NECESITO 1 azulejista y 1 albañil. San Martín 1902. Ciudad. 13|11|T|8924|13|11

NECESITO albañil y obrero, obra casa 18, M. 1. Barrio Unimev Omnibus 13. 113|11|C|764|13|11

NECESITO cadete de 14 a 17 años, para despensa. Avda. España y San Lorenzo. Cdad. 13|11|T|08941|13|11

NECESITO cañero con experiencia. Cervantes 1317. G. Cruz. Teléf. 220274. 13|11|F|30050|14|11

OPERARIO para fábrica en horario corrido, menos de 25 años. Rioja 487, Mendoza. 13|11|F|26304|13|11

OBREROS parrales, necesitamos. Finca La Lidia, calle Las Margaritas, 9 kms. norte Ruta 7. Beltrán. Damos alojamiento. 13|11|C|614|13|11

PRECISO empleado aprendiz mecánico, de 15 a 18 años. San Martín 3420. Ciudad. 13|11|T|8932|13|11

SRTAS. muy buena presencia, para club nocturno. Sueldo y viático. San Martín 8º "B" Ciudad. 12|11|C|465|13|11

SE NECESITA persona que entienda algo para pequeña fábrica de embutidos a porcentaje. Tratar: Pedro del Castillo 4423, Villa Nueva, Tel 262909. 13|11|T|8935|13|11

SE NECESITA aprendiz adelantado mueblero o ½ oficial. Confraternidad Ferroviaria. 585. Odad. 13|11|T|08942|13|11

SEÑORITAS para Whiskería, trabajar interior, de $ 10.000 a $ 15.000 diarios, estada y viaje pagos. Tratar: Julio L. Aguirre 413, Ciudad. 13|11|C|711|14|11

VENDEDOR artículos primera línea, con experiencia. Loria 27. G. Cruz. Ramo: galletas. 13|11|C|755|13|11

OFRECIDAS

MATRIMONIO para casero con hijo 5 años; él agente policía. Poste Restante: F. H. (27), diario LOS ANDES. 13|11|C|611|13|11

OFRECESE: Joven para operario; registro conductor profesional. Teléf. 256261. 13|11|C|654|13|11

OFRECESE señorita 19 años, estudios secundarios y dactilografía. Tel. 260875. 13|11|C|710|14|11

Ofrecidos Varios

"ENRRI SERVICE" DESTAPES DE CLOACAS DE URGENCIA Teléfono 230689

Plomería, sopleteo de cañerías de agua caliente con equipos modernos. - Limpieza de calefones. 13|11|C|664|13|11

EMPRESA NUEVA YORK A DESTAPAR CLOACAS Teléfono 246529

Reparo y limpio calefones en el día, sopleteo de cañerías de agua caliente. - Instalación estufas. 13|11|C|664|13|11

Todo es posible con PEUGEOT y Hugo Héctor Bruno

EMPRESA GODOY CRUZ DESTAPAR CLOACAS DE URGENCIA Teléfono 244064

Atiendo: Luján, Malpú, Chacras de Coria. Destapo cañerías de agua caliente con equipos modernos plomería, limpieza de calefones y cocinas. 13|11|C|664|13|11

Teléfono 217460

A DESTAPAR cloacas, desagües, cañerías de agua caliente con sistema moderno, limpieza de calefones, plomería en general. Disque 217640 de su empresa de confianza, "Gracias". 11|11|C|921|16|11

A DESAGOTE, pozos, cámaras sépticas, destapes cloacales, cañerías en general. La Moderna, Teléfono 243865. 5|11|C|813|30|11

A DESTAPAR cloacas desagües calefones gas, plomería "Trabajos garantidos" Tel 250617 3|10|F|39365|Pte.

A HELADERAS, lavarropas, termocalefones. Reparaciones garantidas Silva 2938. Tel 250471 16|10|C|922|19|11

A BUEN PLOMERO, gasista, económico. Visitas gratis. Cañerías, calefones,, destapes. Tel. 216085. 9|11|C|518|14|11

A DESTAPAR cloacas, cañerías, calefones, plomería, 242948. Juan B. Justo 564. Godoy Cruz. 12|11|C|418|18|11

A PLOMERO gasista, calefones, lavarropas, atancion inmediata, precios razonables. T. 246434. 12|11|C|434|16|11

A DOMICILIO reparaciones heladeras calefones, lavarropas, cocinas. Salta 1989. Teléfono 257280. 10|11|C|748|14|11

A DOMICILIO, reparamos lavarropas, calefones, instantáneos, cocinas, sanitarios, plomería. Teléfonos: 248250 - 216496. 13|11|C|769|13|11

A DOMICILIO reparamos heladeras familiares, comerciales, lavarropas asesoramiento gratis.- 260136 1|10|F|95848 Pte

A DESAGOTE pozos, cámaras sépticas, limpieza cañerías. UNIMEV Teléfono 261745. 16|10|F|99829|Pte.

A PLASTIFICAR, pulir, encerar pisos madera, pintar casas, plomería, gasista - Tel. 250482. 30|10|C|391|14|11

A DOMICILIO servicio mecánico para artefactos hogar. Responsabilidad empresaria. - Teléfono 256683. (Horario comercio) 10|11|F|25456|14|11

A DOMICILIO se ofrece plomero, servicio rápido. Tel. 257286. 10|11|C|890|14|11

A DOMICILIO se ofrece plomero, servicio rápido. Teléfs. 259929 - 220322. 10|11|C|863|14|11

A DOMICILIO arregio bidet, inodoros, flotantes y filtraciones; cocinas y calefones, T. 261593. 12|11|C|429|13|11

A INTEGRAL Máquinas de Coser Taller especializado todas marcas, modelos. Vamos a domicilio. Trabajos garantidos. Lamadrid 430, ciudad. Teléf. 249178. 13|11|C|625|19|11

A DESTAPAR cloacas y desagües pluviales. Tel. 247316. 13|11|C|721|13|11

ARABELLA. Servicio mecánico tejer y coser. - Garibaldi 180 - Tel 290992. 13|11|C|725|14|11

CIELORRASOS premoldeados de yeso. Rápida colocación. Económicos. Garantidos. Créditos. Teléfono 248874. 6|11|C|14|21|11

CIELORRASO telgopor, empapelados, pintura, decoración. Presupuestos sin cargo. Teléfono 256683. 10|11|F|25456|14|11

CERRADURAS, arreglo, coloco, voy domicilio, servicio permanente. T. 245012. 12|11|C|344|14|11

COLCHONERO: Arreglo colchones pullman y de lana. Te. 218939. 13|11|C|643|14|11

COLCHONERO domicilio lana, pullman Arreglamos camas, estiramos elásticos, cotín. - Teléfono 253860 13|11|C|728|12|12

ELECTRICISTAS con matrícula. Tel. 240058. 8|11|C|216|22|11

ELECTRICISTA, instalaciones, reparaciones y planos industriales y particulares. Tel. 215744. 12|11|C|341|14|11

ESPECIALISTA en techos, azulejos, piso y albañilería en general. Tel. 215102. 12|11|C|491|13|11

ELECTRICISTA: Reparaciones a domicilio; Instalaciones artefactos eléctricos. Teléf. 223652. 13|11|T|8913|14|11

EX MECANICO Singer: Arreglo máquinas coser. Teléf. 240350 Godoy Cruz 6235. Guaymallén. 13|11|C|626|13|11

ELECTRICISTA: reparaciones, instalaciones, hogar, industria y comercio. Tel. 242317. 13|11|C|720|13|11

IMPERMEABILIZAMOS terrazas, tejas, zinc, cielorrasos telgopor, pintura. Garantía. Financiación. Teléfono 254475. 13|11|C|695|16|11

PLOMI - GAS, service urgente, calefones, cocinas, filtraciones, instalaciones. Trabajos garantidos. Tel. 230777. 4|11|C|507|14|11

PULIR, plastificar pisos madera. Casa Caputo - Garantía. Salta 1448. Tel. 256785. 3|11|C|129|13|11

PINTURA, empapelado, buenas referencias, amplias garantías. Facilidades de pago. T. 215744 12|11|T|8388|13|11

PINTURA y empapelado de casas, departamento, etc. Rondeau 231. Dpto. 1. Tel. 292208. Ciudad. 13|11|C|508|13|11

PINTURA, empapelado, albañilería en general. Teléf. 227964. Sr. Paludi. 13|11|C|635|19|11

PLOMERO gasista limpieza cocina, calefones, destape cloacas, cañerías, aguas. Tel. 253066. 13|11|C|791|13|11

SE LUSTRAN y tapizan muebles de primera calidad. 224550. 12|11|C|308|309|13|11|D

TOLDOS nuevos y arreglos, tapicería general almohadones, cortinados. Tel 217457. 31|10|C|002|22|11

CASAS RODANTES Y EMBARCACIONES

"AMERICANA", casas rodantes. - Equipadas con baño químico, transformador, batería, bomba de agua eléctrica, cocina con horno, heladera, calefón, etc., Expone y vende: Pecas Automotores, Buenos Aires 344, Mendoza, Tel. 217830. 9|11|F|35328|30|11

CASA Rodante Dulcehogar, flamante, 5 personas, precio oportunidad. Colón 248. 1|11|F|23479|Pte.

OPORTUNIDAD vendo bote fibra vidrio, Pegno 280, llamar Teléfono 240304, o verlo Barrio Supe Sur, M. 23, C. 22, G. Cruz. 13|11|T|08922|13|11

TRAILER "ANAHI" Representante zona Cuyo: Jardín del Automóvil. San Martín 1955. Godoy Cruz, Mza. Tel 290078 - 2448402 y 248279. 18|10|F|99942|Pte

TRAILER carpa 135 Kg., armado automático 4 segundos 4 personas. Teléfono 256683. 10|11|F|25456|14|11

Labores Femeninas

CORTINADOS de tela, impecable terminación. Trabajos garantizados, reparaciones. T. 258364. 13|11|C|790|14|11

DECORACIONES: confección de cortinas en general, lavado, planchado, modifico a nuevo. - Facilidades. Tel. 259172. 12|11|C|349|18|11

Academias

APRENDA peluquería, hay modelos, práctica diaria, peinados. - San Juan 732. C. 8|11|C|410|17|11

Ley 11867

LEY 11867. — Ghierh Argentina S.A.I.C.F. comunica al público y acreedores que vende su negocio playa de estacionamiento, ubicado en calle Lavalle Nº 35 49 de esta ciudad a Independencia Propiedad Horizontal S. A. Inmobiliaria. Reclamos: Escribanía Doctorovich, Avda. España 1190, 1º piso, oficina Nº 15. Mendoza. 11|11|F|25833|18|11

Labores Femeninas

CORTINADOS de tela, impecable terminación. Trabajos garantizados, reparaciones. T. 258364. 13|11|C|790|14|11

DECORACIONES: confección de cortinas en general, lavado, planchado, modifico a nuevo. - Facilidades. Tel. 259172. 12|11|C|349|18|11

PERSONAS BUSCADAS

SE BUSCA paradero del Sr. Roberto Brito. Lo busca su esposa Irma Irene Araya. Comunicar: Barrio Obrador Nº 1. Manzana 7. Casa 15. 13|11|C|597|13|11

Comerciales

BUSCO socio para trabajar mina - Tratar: Sr. Carrizo, Godoy Cruz 1150, Mendoza.

Importante Empresa

NECESITA

CONTADOR JUBILADO O PRACTICO CONTABLE

Con amplia experiencia preferible mayor de 40 años de edad. Datos y antecedentes manuscritos a:

Poste Restante H. P. (20) Diario LOS ANDES.

12|11|F|26120|13|11

SEMILLA de PAPA

Variedad KENNEBECK, Fundación, Origen CANADA

ENTREGA INMEDIATA

"ALGUACIL Hnos."

Administración: E. González 521. - Godoy Cruz - Mendoza - Teléfono 222752.

Ventas: Mdo. Coop. Prod. Ptos. 85/90. Sarmiento y Pampa. Guaymallén. Mendoza. Teléfono 260466.

11|11|C|38|17|11

Lifona Automotores

Day 47 - San Rafael (Mendoza) - Teléfono 24520

En su Sección "NAUTICA" Ofrece:

LANCHA BERMUDA SS, c/Evinrude 65 H.P./E.
LANCHA BERMUDA SS, c/Evinrude 50 H.P./M.
LANCHA AVAN 400 V., c/Evinrude 33 H.P./M.
LANCHA GAVIAL, c/Jhonson Gale 40 H.P./E.
PESCADOR APOLO II, c/Chrysler 25 H.P./M.
Y VARIAS MAS

13|11|F|26199|14|11

CHAPAS Galvanizadas

MOTORES Eléctricos

MOTORES Lombardini-Ciasa Grupos electrógenos y marinos

HIERRO Para la construcción 4,2 6, 8 y 10

MACID

PRECIOS ESPECIALES A EMPRESAS CONSTRUCTORAS Y REVENDEDORES

SOMECA s.a. SOCIEDAD MENDOCINA DE CALES Y AFINES

Urquiza 357 MZA. Teléf. 250158

ORO

PLATA-PLATINO-BRILLANTES
Compra - Venta por mayor y menor. Voy a domicilio. Asoc. COVEMPA. - Sarmiento 50. Local 5 - Teléf. 244960 - Mza.

5|11|C|805|15|11

HIERRO Nervado

Oferta Varilla 16 $ 20 el Kg. - CAL

VARILLA 12 METROS 4,2 - 6 - 8 - 10 - 12

Todo para la Construcción — Precio a Revendedores

CORRALON SAN JOSE

Francisco de la Reta 1258 San José - Teléf. 257010

8|11|F|14|11|A

BARBECHOS

DESDE $ 0,80 c/u.

VARIEDADES TINTAS, CERTIFICADAS

H. L. Baldin - San Martín 565, Mza. Tels.: 291570-215603

13|11|C|663|13|11

ORO

COMPRAMOS Supero Cualquier Oferta

24 K. - 18 K. de 600 hasta 370 Pesos

9 DE JULIO 1455 - Of. 3 (Frente Arteta)

10|11|C|918|15|11

HIERRO DE CONSTRUCCION NERVADO

Nº 4,2 al 25 varillas, 12 mts.
OFERTA: Nº 12, varilla 12 mts. .... $ 290,-

CEMENTO - CAL - YESO - LADRILLONES

Corralón Avenida SAN MARTIN 145 - LAS HERAS TELEFONO 216980

11|11|C|177|17|11

Avisos Clasificados

(Viene de la Pág. anterior).

Compra y Venta de Libros

COMPRO y vendo libros secundarios, primarios, novelas usadas. Rivadavia 29. Teléfono 250801.
13|11|C|653|19|11

Préstamos e Hipotecas

COMPRO documentos hipotecarios, saldo precio, vinos, uvas. San Lorenzo 662.
13|11|C|726|14|11

Pensión y Piezas Amobladas

ALQUILO pieza amueblada. José María Godoy 92, L. Heras (a 1 cuadra Ciudad). Micros 1, 2, 6, 15
12|11|C|411|13|11

ALQUILO habitación amoblada a compartir. Julio A. Roca 425, Ciudad.
13|11|T|8911|13|11

ALQUILO habitación chica, ambiente familiar. Sargento Cabral 322. Ciudad.
13|11|T|8912|13|11

ALQUILA piezas y una casa, calle Belgrano 688 G. Cruz.
13|11|C|787|14|11

CASA de familia da alojamiento 1 señorita, pieza compartir. T. 249792.
12|11|C|422|13|11

CASA de familia ofrece habitación para 1 señorita o caballero. Morón 224, Ciudad.
13|11|T|8943|13|11

DOY piezas a compartir. Rioja Nº 1543. Dpto. 1.
13|11|C|613|13|11

DOY pensión económica, cama pesos 30 diario. Necochea 1521. Villa Hipódromo. Godoy Cruz.
13|11|C|623|14|11

DAMOS hospedaje mensual quincenal, semanal, caballeros o matrimonios solos, muy buenas habitaciones. Pleno centro. Remedios Escalada de San Martín 2123.
13|11|C|739|13|11

MSN 200.000, limpieza y cocina sencilla. Corta familia. De 7 a 15 hs., s|lavado ni planchado. Hablar 260160, después 14 horas.
12|11|C|523|13|11

RESIDENCIAL "El Molino" da alojamiento. Espejo 853 - Dorrego. Tel. 247976.
12|11|C|457|14|11

VIANDAS a domicilio. Comida casera. Espejo 772.
13|11|C|669|14|11

Arriendos y Cambios

A - ALQUILE asegurándose Necesitamos casas, departamentos y galpones, desde $ 300.000 m|n. hasta 1.500.000 m|n., abonando varios meses adelantados. Evítese dificultades. Diríjase a quien cuyo nombre y apellido inspire confianza. José Federico Moreno. matrícula 792. San Lorenzo 332. Teléfono 249745.
11|11|C|140|13|11

A USTED señor propietario antes de alquilar piense en esto... ¿Cómo se hace un contrato..?, una declaración jurada de sueldo del inquilino. Venga, nosotros le enseñaremos todo esto sin compromiso. Provivienda. Perú 1214 - Teléfonos: 218277, 255813 y 258054.
13|11|C|662|13|11

A $ 3.500 local céntrico regio, primer piso. José Federico Moreno. San Lorenzo 332.
13|11|C|612|13|11

A $ 9.000 distinguido departamento céntrico, totalmente amueblado. José Federico Moreno. San Lorenzo 332.
13|11|C|612|13|11

A $ 7.000, casa antisísmica, Dorrego, 3 dormitorios, garaje, etc., José Federico Moreno. San Lorenzo 332.
13|11|C|612|13|11

A $ 8.000 salón 5x8. Otro 5x5, 2 habitaciones, baño, calle Godoy Cruz, San José. Provivienda. - Perú 1214.
13|11|C|662|13|11

A LIMA Suárez alquila departamento céntrico, frontal, 3 dormitorios, escritorio, living comedor, 2 baños, dependencias de servicio. $ 13.000. - P. Mendocinas 1427.
13|11|F|26309|13|11

A LIMA Suárez alquila céntrico departamento amoblado, 2 dormitorios $ 9.500. P. Mendocinas 1427.
13|1|F|26310|13|11

A LIMA SuárMez alquila departamento a estrenar, 3 dormitorios, dep. servicio. $ 13.000. - P. Mendocinas 1427.
13|11|F|26311|13|11

A LIMA Suárez alquila casa 5a. Sección, amoblada, 3 dormitorios teléfono $ 14.000. - P. Mendocinas 1427.
13|11|F|26312|13|11

A CAMBIO atención anciana, doy alojamiento a señora o matrimonio solo con referencia. Huarpes 2020, ciudad.
13|11|C|741|13|11

ALQUILO departamento céntrico, amoblado. Chile 1875.
13|11|C|743|13|11

ALQUILAR deseo, casa chica o departamento hasta 3.500. Teléf. 258958.
11|11|C|995|13|11

ALQUILO salón para depósito en Ciudad, dueño, teléfono 253785. Llamar de mañana.
12|11|T|8877|13|11

ALQUILAR deseo departamento dos ambientes, sin intermediarios, hasta 4.000. Teléfono 262179.
12|11|C|290|13|11

ALQUILAR necesito, local céntrico para boutique. Tel. 253564.
12|11|C|467|13|11

ALQUILO departamento interno, nuevo, 2 dormitorios, living - comedor, cocina, baño instalado y patio, $ 3.500 mensuales. Ver y tratar, Capilla de Nieve s|n., Manzana "J", lote 12, Bº Minotto, Bermejo, Gllén.

AMPLISIMO departamento con teléfono, living, 3 dormitorios, 3 baños, dependencias servicio. Teléfono 240282. 13|11|C|658|15|11

ALQUILO habitación amueblada en Gran Mendoza. Tel. 231618.
13|11|C|513|13|11

ALQUILO amplia casa ciudad para depósito, 6 habitaciones, 2 baños, galpón, entrada vehículo patio. Montalto Inmobiliaria, Coronel Díaz 316.
13|11|C|791|792|13|11|D

ALQUILO casa en Las Heras, 3 dormitorios, cocina - comedor, baño, cochera, patio, $ 6.000. - Montalto Inmobiliaria. Coronel Díaz 316.
13|11|C|791|792|13|11|D

DUEÑO alquila chalet temporada Carlos Paz y departamento 3 ambientes Mar del Plata, Pardo 356 ciudad.
13|11|C|765|15|11

DESEAMOS alquilar galpón cerrado de 200/300 m2. Preferiblemente en Quinta Sección. Dirigirse a Pueyrredón 101, Mza. Tel. 244973.
13|11|C|698|13|11

EMPRESA petrolera necesita urgente alquilar casa o dpto. sin intermediarios. - 253853.
11|11|F|25870|14|11

LOCAL 250 m2. centralísimo c|teléfono, escritorio 2 baños, vidriera, entrepiso, fuerza. Pedro Vargas 595, Tel. 247693 d|tarde.
13|11|F|26355|13|11

MATRIMONIO alquila casa sin intermediarios con garaje. Ciudad, Luján. Hasta $ 3.000,00 adelantan 5 meses. Teléfono 231159. Señor Simchak. 11|11|C|101|16|11

NECESITO alquilar casa o Dpto. Llamar Tel. 247484.
12|11|C|317|13|11

NECESITO casa o departamento, bien ubicado, urgente, buena garantía. Ofrecer: F. J. Sapunar. San Lorenzo 315. Teléfono 290457. 12|11|F|26098|13|11

NECESITO alquilar casa modesta hasta $ 200.000, 2 habitaciones. Teléfono 253075.
12|11|C|502|13|11

PROFESIONAL YPF busca casa 3 dormitorios, habit. servicio y garaje, 5ta. Sec. o Godoy Cruz. - Pte. Rte. T.D. (24) Diario LOS ANDES.
13|11|C|672|15|11

Servicio Doméstico Pedidos

A EMPLEADAS con|sin retiro, - hasta 280.000. Morón 284, Tel. 291104.
10|11|C|301|14|11

A EMPLEADAS necesito buenos sueldos, agencia España 1683, - Tel. 259168.
10|11|C|531|15|11

A EMPLEADA joven por medio día necesito. Trabajos de limpieza únicamente. Buen sueldo. O'Brien 955. San José.
11|11|C|009|13|11

A EMPLEADA medio día y cama adentro. Agencia. Salta 1587.
11|11|C|123|13|11

A NECESITO empleada cama adentro; buen sueldo. Tratar: Monseñor Verdaguer 468. Ciudad, por la mañana.
13|11|C|031|13|11

A EMPLEADA responsable cama adentro, sin lavado, sin planchado, muy buen sueldo; con referencias. Tratar horario de comercio. San Martín 1662.
13|11|T|8909|13|11

A EMPLEADA servicio doméstico. Tel. 242535. 13|11|C|544|13|11

A EMPLEADA casa 2 personas y ayudar negocio poco trabajo y liviano. Alvear 1826, Godoy Cruz. Tel. 245392.
13|11|F|30056|13|11

A - EMPLEADA entienda cocina y otros quehaceres c|adentro de 28 a 40 años, referencias $ 2.500. San Martín 535, Godoy Cruz. teléfono 220510.
13|11|F|30052|14|11

A EMPLEADA mayor, necesito de tarde, recibo extranjera, ómnibus 7, Alvear 508, G. Cruz.
13|11|C|795|13|11

A EMPLEADA cama adentro, con referencias. Muy buen sueldo. España 918 - Piso 2º - Dpto. 2. Teléfono 245279.
13|11|C|727|13|11

A SEÑORA o señorita, cama adentro, s|lavado, s|planchado. Rodríguez 108. Cdad.
13|11|T|08933|14|11

A EMPLEADA quehaceres sencillos necesito. Gral Paz 173, 2do. Piso.
13|11|T|08931|13|11

A EMPLEADA recomendada, cama adentro, departamento señora sola, tardes libres. Infanta Mercedes de San Martín 86. 5º Piso. Costado Correo Central.
13|11|T|08930|13|11

A NECESITO empleada, cama adentro, no mayor de 18 años, casa chica, cuidado de 2 niños. Alte. Brown 880. Casa 7. G. Cruz.
13|11|T|08928|14|11

A EMPLEADA cama adentro, con referencias, buen sueldo, corta familia, necesito. Jorge A. Calle 656. Ciudad.
13|11|T|08938|13|11

CHICA quehaceres domésticos, buen sueldo. Teléfono 223652.
13|11|T|08908|14|11

DISPONGO habitación para turista en casa de familia. Tel. 246139.
13|11|T|08921|16|11

EMPLEADA todo servicio, con retiro, referencias. San Lorenzo 444. P.B. 12.
13|11|T|08920|14|11|D

EMPLEADA cama adentro, con referencias, buen sueldo, tratar: Salta 1014. Tel. 243435. De 15 en adelante.
12|11|T|8896|13|11

EMPLEADA, cama adentro, referencias, sueldo inicial 250.000. - Necochea 364 - 4º piso - Dto. A. Ciudad.
13|11|C|396|15|11

EMPLEADA competente de 8 a 20 horas, buen sueldo. Vivente Zapata 48, 5º "D", Ciudad.
13|11|T|8940|13|11

EMPLEADA 15 a 17 años, cama adentro, referencias, sueldo a convenir. Necochea 364. 4º piso. Departamento A. Ciudad.
13|11|F|26173|13|11

EMPLEADA con referencias de 8 a 19, sueldo 200.000. Arizu 527. Godoy Cruz. Teléfono 290642.
13|11|T|8910|13|11|D

EMPLEADA cama adentro o 1|2 día, necesito con referencias. Tel. 293318. 13|11|T|8934|13|11

EMPLEADA medio día necesito. Lemos 671, Entre Pedro Molina y Colón. 13|11|F|26293|14|11

EMPLEADA cama adentro, con referencias, muy buen sueldo. Llamar tel. 253167.
13|11|T|8929|14|11

GANE $ 150.000 ½ día, 200.000 - c|adentro, Entre Ríos 528.
13|11|C|790|13|11

MUCAMA cama adentro, buen sueldo, 9 de Julio 1093, 1º piso.
12|11|C|415|13|11

NECESITO empleada argentina, cama adentro, buen sueldo. Catamarca 83. 4º 40
12|11|T|8894|13|11

NECESITO empleada con o sin retiro con referencias. 1er. Barrio Unimev, Manzana 16, casa 21. Micro 13. B. Villa Nueva.
13|11|T|8907|13|11

NECESITO empleada, todo trabajo y cuidar niños, $ 150.000. San Juan de Dios 499. Dpto. 4. Dorrego. Preferencia resida alrededores este domicilio.
13|11|C|549|13|11

NECESITO empleada mayor argentina o chilena con residencia; para limpieza y cocina sencilla, cama adentro. Indispensable referencias. Sueldo $ 300.000 m|n. Comandante Fossa 74. Bº Bombal, ciudad.
13|11|C|632|13|11

NECESITO empleada. Lavalle 176. Dpto. 3. Godoy Cruz.
12|11|T|8904|13|11|A|D.

NECESITO empleada cama adentro sin lavado ni cocina. Teléfono 222163.
13|11|C|681|13|11

NECESITO empleada de 8 a 15.30. Traer referencias. San Juan 1238 7º piso. Dpto. 37.
13|11|C|757|13|11

NECESITO empleada, ayudar quehaceres domésticos, medio día. Félix Suárez 834. Villa Nueva.
13|11|F|26336|13|11

PROFESIONAL necesita empleada cama adentro. Sueldo m|n. $ 200.000. - 9 de Julio 1160 - 2do. - 3.
13|11|C|738|13|11

PRECISO empleada con o sin retiro. Buen sueldo; referencias Sargento Cabral 27. Ciudad.
13|11|C|515|13|11

PARA matrimonio necesito empleada competente. Tel. 227791.
13|11|T|8905|13|11

SE NECESITA chica, 12 a 15 años para atención niño; de 9 a 20 hs Chile 3350, Cdad. Entre Estrada y Ameghino.
12|11|C|360|13|11

SE SOLICITA empleada servicio doméstico. Santa Fe 567. Ciudad. Tratar de 10 a 14 horas.
13|11|C|630|13|11

SE NECESITA empleada cama adentro. De 9 hs. en España 3478, Ciudad.
13|11|C|731|13|11

SE NECESITA empleada mayor para cuidado de señora enferma. Llamar al tel. 261413. Dirigirse a calle Benavente 4053.
13|11|F|26333|13|11

SEÑORA para temporada verano, campo, Hombre jubilado. Matrimonio. Rivadavia 610.
13|11|C|742|13|11

URGENTE necesito cama adentro. Alto sueldo. Tel. 292497..
13|11|C|767|14|11

OFRECIDOS

A MORON 284 solicite empleadas seleccionadas y garantizadas. - Tel. 291104.
10|11|C|301|14|11

A EMPLEADAS seleccionadas agencia España, seriedad garantía - Esuaña 1683. 259168.
10|11|C|531|14|11

NIÑERA cama adentro, mucamas y cocineras. Agencia: Salta 1587.
11|11|C|123|13|11

SE OFRECE señora mayor para quehaceres generales. - Córdoba 478. 13|11|C|600|13|11

SEÑORA Bombal ofrece 2 camas adentro. Tel. 292497.
13|11|C|767|14|11

SEÑORA con nene cama adentro, empleada medio día, por horas. 247364.
13|11|C|742|13|11

VARIOS

MAQUINAS de coser, reparaciones todas marcas, garantía, vamos a domicilio "Maquicenter" 254384 Federico Moreno 2165.
12|11|F|25941|13|12

LICITACIONES

GOBIERNO DE LA PROVINCIA DE SAN JUAN

BANCO INTERAMERICANO DE DESARROLLO

Departamento de Hidráulica

LICITACION PUBLICA Nº 69

En virtud del Contrato de Préstamo entre la Nación Argentina y el Banco Interamericano de Desarrollo Nº 273/OC-AR, el Honorable Consejo del Departamento de Hidráulica convoca a Empresas Proveedoras Argentinas y de países miembros elegibles del Banco Interamericano de Desarrollo, Fondo Monetario Internacional y Suiza, así como países especificamente declarados elegibles por el Banco, a la fecha de este llamado, que están en condiciones de proveer por contrato, los materiales y elementos que se detallan, con destino al proyecto de "Rehabilitación, Desarrollo Agrícola y Colonización de la zona de riego de los Valles de Tulum, Zonda y Ullum", Provincia de San Juan.

El importe que demande la adquisición de los materiales y elementos motivo de esta licitación será financiado con fondos provenientes del Presupuesto Nacional y los otorgados por el Banco mediante el préstamo ya citado.

Materiales y elementos que se licitan:

Item	Designación	Unidad	Cantidad
a)	**Hierro redondo común para HA.:**		
	Diam. 16 mm.	Kg.	194.000
	Diam. 14 mm.	Kg.	72.000
	Diám. 12 mm.	Kg.	130.000
	Diám. 10 mm.	Kg.	36.000
	Diám. 8 mm.	Kg.	180.000
	Diám. 6 mm.	Kg.	100.000
b)	**Madera Pino Brasil p/encofrar:**		
	Tablas 1" espesor, 6" ancho y 5,40 m. longitud	M2.	7.200
	Tirantes 3" x 3" y 5,40 m. longitud	M2.	24.000
c)	**Clavos Punta París:**		
	De 2"	Kg.	4.200
	De 2½"	Kg.	3.000
d)	**Alambre negro recocido:**		
	Nº 14	Kg.	2.800
	Nº 17	Kg.	1.500
e)	**Cañería y filtros:**		
	Cañería lisa, diám. 14"	Ml.	1.600
	Cañería lisa, diám. 10", ...	Ml.	2.500
	Filtros ranura cont., diám. 10"	Ml.	900
f)	**Tablero Comando (Según especificación):**	Nº	22
g)	**Caja de Medición (según especificación):**	Nº	22
h)	**Cable Protodur (según especificación):**	M.	1.000

PRESUPUESTO OFICIAL: $ 40.127.600,00

Los interesados podrán presentar propuestas por el total de los materiales o en forma parcial.

La apertura de esta Licitación se realizará el día 19 de Diciembre de 1975, a las 9 horas, ante la Mesa de Hacienda que funcionará en el Edificio del Departamento de Hidráulica de la Provincia, calle Agustín Gnecco s/n. - Villa del Carril, San Juan.

Pliegos y Bases pueden adquirirse en la Oficina de Licitaciones de la Repartición, en el domilio anteriormente citado, y en Casa de San Juan en Buenos Aires, calle Maipú 331, Capital Federal.

IMPORTE DE LA GARANTIA: 1% de la propuesta
VALOR DEL PLIEGO: $ 1.800,00.

10|11|F|25501|17|11|A

INTERVENCION FEDERAL EN MENDOZA

DEPARTAMENTO GENERAL DE IRRIGACION

LICITACION PUBLICA Nº 40

(2º LLAMADO)

Llámase a licitación pública para el día 21 de noviembre de 1975, a las 11 horas, a fin de proceder a la adquisición de "Ambos de media estación" y "guardapolvos en tela Grafa", con destino al personal de la repartición.

Si el día fijado para apertura fuese declarado feriado o no laborable, el acto licitatorio se efectuará el día hábil inmediato posterior a la misma hora señalada.

Por pliego de condiciones, concurrir a Sección Suministros, sita en calle Avda. España y Barcala de la ciudad de Mendoza. 13|11|F|26196|13|11

GOBIERNO DE SAN LUIS

Dirección General de Vialidad

LICITACION PUBLICA Nº 1/75

Llámase a Licitación Pública Nº 1/75, para el día 28 de Noviembre de 1975 a las 11 horas, para la ejecución de la Obra: RUTA PROVINCIAL Nº 6 - Tramo. VILLA LARCA - CONCARAN, con un Presupuesto Oficial de $ 27.036.035,40.

Informes y adquisición de Pliegos, en Secretaría General de la Repartición, Avda. España esq. Ituzaingó, o CASA DE SAN LUIS, Bernardo de Irigoyen 224 - Capital Federal.

Valor del Pliego $ 1.400.-

Apertura: el día 28 de Noviembre de 1975 a las 11 horas en las oficinas de la Dirección General de Vialidad, Avda. España esq. Ituzaingó, San Luis. Las propuestas se recibirán hasta ese mismo día y hora, en la Dirección General de Vialidad.

SAN LUIS, Noviembre de 1975

00|111|F|25392|14|11

MUNICIPALIDAD DEL PUEBLO DE LAS HERAS

Expediente Nº 5985 - S - 75

Llámase a LICITACION PUBLICA para la provisión de elementos y materiales para Construcción Red Cloacal.

Día de Apertura: 15-12-75 - 10.30 Hs.

Valor del Pliego: $ 500,00

Oficina de Compras de la Municipalidad en horario de 8 a 12.

13|11|F|26258|16|11|A

MINISTERIO DE ECONOMIA
CORPORACION DE EMPRESAS NACIONALES
YACIMIENTOS PETROLIFEROS FISCALES
DESTILERIA LUJAN DE CUYO

Licitación Pública Nº 70 - 199

Llámase a Licitación Pública para la "INSTALACION DE CAÑERIA DESDE CAMARA EXISTENTE HASTA CAMARA COORDENADA S-20, EN D.L.C.".
APERTURA: 1º de diciembre de 1975, a las 12 hs. en Y.P.F. Destilería Luján de Cuyo.
PLIEGOS: Administración de Destilería Luján de Cuyo (Compras y Contrataciones), en días hábiles de Lunes a Viernes, de 8 a 12 hs.
VALOR DEL PLIEGO: Pesos Cien ($ 100,00)

8|11|F|24720|17|11

MINISTERIO DE ECONOMIA
Corporación de Empresas Nacionales
YACIMIENTOS PETROLIFEROS FISCALES
Destilería Luján de Cuyo

Licitación Pública 70 - Nº 198

Llámase a licitación pública para la ADQUISICION DE TUBOS DE ACERO AL CARBONO PARA INTERCAMBIADORES.
Apertura: 27 de noviembre de 1975, a las 11 horas, en Y. P. F. Destilería Luján de Cuyo.
Pliegos: Administración Destilería Luján de Cuyo (Compras y Contrataciones), en días hábiles de lunes a viernes, de 8 a 12 hs.
Valor del pliego: Veinte pesos ($ 20,00). 3|11|F|24238|15|11|

MINISTERIO DE ECONOMIA
CORPORACION EMPRESAS NACIONALES
YACIMIENTOS PETROLIFEROS FISCALES
ADMINISTRACION MENDOZA

LICITACION PUBLICA AM. Nº 1.285

Transporte de personal en ómnibus pozos exploración zonas adyacentes a áreas Cacheuta, Barrancas, Tupungato, Vizcacheras y Divisadero, de la Administración Mendoza.
APERTURA: día 1º de diciembre 1975 a las 11 horas, en Salta 672, Godoy Cruz, Mendoza.
VALOR DEL PLIEGO: $ 100,00.

8|11|F|24710|17|11

MINISTERIO DE ECONOMIA
CORPORACION EMPRESAS NACIONALES
YACIMIENTOS PETROLIFEROS FISCALES
ADMINISTRACION MENDOZA

LICITACION PUBLICA AM/Nº 1.284

Trabajos generales con equipo vial en área Barrancas de la Administración Mendoza.
APERTURA: Día 21 de noviembre de 1975, a las 12 horas, en calle Salta 672, Godoy Cruz, Mendoza.
VALOR DEL PLIEGO: $ 100,00.

3|11|F|17885|13|11|D

PRESIDENCIA DE LA NACION

Comisión Nacional de Energía Atómica

Llámase a licitación pública Nº 10/75, Expediente: MP. Fm. 775/75 Cde. 114 para la provisión de mamelucos de poliester. Apertura 25 de noviembre de 1975 a las 10 horas. Solicitar pliego a División Fábrica Malargüe. Casilla de Correo Nº 13. Malargüe. Mendoza, de lunes a viernes de 6 a 18 horas. Sin cargo.

12|11|F|23944|14|11

MINISTERIO DE ECONOMIA
CORPORACION DE EMPRESAS NACIONALES
YACIMIENTOS PETROLIFEROS FISCALES
DESTILERIA LUJAN DE CUYO

Compulsa de Precios Nº 70-72

Llámase a Compulsa de Precios para la: ADQUISICION DE REPUESTOS PARA REDUCTORES DE VELOCIDAD.
APERTURA: 3 de Diciembre de 1975, a las 8 hs., en Y. P. F. Destilería Luján de Cuyo.
PLIEGOS: Administración de Destilería Luján de Cuyo (Compras y Contrataciones), en días hábiles de Lunes a Viernes, de 8 a 12 horas.

10|11|F|25404|19|11

MINISTERIO DE ECONOMIA
Corporación Empresas Nacionales
YACIMIENTOS PETROLIFEROS FISCALES
Divisional Mendoza

LICITACION PUBLICA Nº 227/75

Llámase a licitación pública para efectuar el refrigerio para el personal de la Planta Almacenaje [illegible]n de Cuyo.
La apertura se realizará en las oficinas de Divisional Mendoza, sita en Avda. San Martín Nº 650 (Mendoza), el día 17 de noviembre de 1975, a las 10 horas. Pliego de condiciones en venta (Tesorería), en el domicilio mencionado precedentemente. Valor del pliego $ 100,00 (Cien pesos).

12|11|F|17946|16|11|D

MINISTERIO DE ECONOMIA
Corporación Empresas Nacionales
YACIMIENTOS PETROLIFEROS FISCALES
Administración Mendoza

LICITACION PUBLICA AM. Nº 1.283

Movimiento de suelo a mano en áreas Barrancas de la Administración Mendoza.
Apertura: Día 24 de noviembre de 1975, a las 12 horas, en calle Salta 672, Godoy Cruz (Mendoza).
Valor del pliego: 100,00.

3|11|F|23960|13|11

MINISTERIO DE ECONOMIA
Corporación Empresas Nacionales
YACIMIENTOS PETROLIFEROS FISCALES
DESTILERIA LUJAN DE CUYO

Licitación Pública 70-Nº 202

Llámase a Licitación Pública para la ADQUISICION DE UNA CIZALLA COMBINADA ACCIONADA POR MOTOR ELECTRICO.
APERTURA: 2 de Diciembre de 1975, a las 11 horas, en Y.P.F. Destilería Luján de Cuyo.
PLIEGOS: Administración de Destilería Luján de Cuyo (Compras y Contrataciones), en días hábiles de Lunes a Viernes, de 8 a 12 horas.
VALOR DEL PLIEGO: Veinte pesos ($ 20,00).

10|11|F|25424|19|11

HONORABLE LEGISLATURA DE LA PROVINCIA DE MENDOZA

LICITACION PUBLICA

Llámase a licitación pública para el día 9 de diciembre de 1975, a las 11 horas, con motivo de adquirir una (1) cámara microfilmadora para documentos y un (1) lector impresor, destinados para trabajos en las oficinas archivo y biblioteca e información parlamentaria de esta H. Legislatura

El pliego de condiciones respectivo se encuentra a disposición de los interesados en sección Contaduría.

13|11|F|26228|17|11

MINISTERIO DE ECONOMIA
Corporación Empresas Nacionales
YACIMIENTOS PETROLIFEROS FISCALES
Divisional Mendoza

LICITACION PUBLICA Nº 228/75

Llámase a licitación pública para efectuar el refrigerio para el personal de la Divisional Mendoza, Servicio Mecánico de Surtidores, Centro de Cómputos y Representación Legal.
La apertura se realizará en las oficinas de Divisional Mendoza, sita en Avda. San Martín Nº 650 (Mendoza), el día 17 de noviembre de 1975, a las 11 horas. Pliego de condiciones en venta (Tesorería), en el domicilio mencionado precedentemente. Valor del pliego $ 100,00 (Cien pesos).

12|11|F|17945|16|11|D

MUNICIPALIDAD DEL PUEBLO DE LAS HERAS

Expediente Nº 6668 - S - 75

Llámase a LICITACION PUBLICA para la provisión de: UNA RETROEXCAVADORA con balde de 500 litros y retro de 120 litros como mínimo.

Día de Apertura: 15-12-75

Valor del Pliego: $ 500,00

Oficina de Compras de la Municipalidad en horario de 8 a 12.

13|11|F|26260|16|11

MUNICIPALIDAD DEL PUEBLO DE LAS HERAS

Expediente Nº 5996 - S - 75

Llámase a LICITACION PUBLICA para la provisión de: Materiales para Red Distribuidora de agua corriente y conexiones domiciliarias.

Día de Apertura: 4-12-75 - 11 Hs.

Valor del Pliego: $ 200,00

Oficina de Compras de la Municipalidad, en horario de 8 a 12.

13|11|F|26262|16|11|A

PRESIDENCIA DE LA NACION

Comisión Nacional de Energía Atómica

Llámase a licitación pública Nº 9/75 Expte. MP. Fm. 775/75 Cde: 109, para la provisión de HIERRO PERFILES Y PLANCHUELAS. - Apertura 21 de noviembre de 1975. Hora: 10. Solicitar pliego en División Fábrica Malargüe. Casilla de Correo Nº 13. Malargüe. Provincia de Mendoza, de lunes a viernes de 6 a 18 horas, sin cargo.

11|11|F|25597|13|11

MINISTERIO DE ECONOMIA
CORPORACION DE EMPRESAS NACIONALES
YACIMIENTOS PETROLIFEROS FISCALES
DESTILERIA LUJAN DE CUYO

LICITACION PUBLICA 70 - Nº 165

Llámase a Licitación Pública para la ADQUISICION DE TUBOS DE ACERO AL CARBONO.
APERTURA: 2 de Diciembre de 1975, a las 12 horas, en Y.P.F., Destilería Luján de Cuyo.
PLIEGOS: Administración Destilería Luján de Cuyo (Compras y Contrataciones), en días hábiles de Lunes a Viernes de 8 a 12 hs.
VALOR DEL PLIEGO Veinte pesos ($ 20,00)

8|7|F|24750|17|11

MINISTERIO DE ECONOMIA
CORPORACION DE EMPRESAS NACIONALES
YACIMIENTOS PETROLIFEROS FISCALES
DESTILERIA LUJAN DE CUYO

Licitación Pública Nº 70 - 200

Llámase a Licitación Pública para la INSTALACION DE CAÑERIAS PARA ALIMENTACION ELECTRICA A BOMBAS DE RECIRCULACION II.
APERTURA: 1º de diciembre de 1975, a las 11 horas, en Y.P.F. Destilería Luján de Cuyo.
PLIEGOS: Administración Destilería Luján de Cuyo (Compras y Contrataciones), en días hábiles de Lunes a Viernes de 8 a 12 hs.
VALOR DEL PLIEGO: Cien pesos ($ 100,00).

8|11|F|24740|17|11

MINISTERIO DE ECONOMIA
CORPORACION DE EMPRESAS NACIONALES
YACIMIENTOS PETROLIFEROS FISCALES
DESTILERIA LUJAN DE CUYO

Licitación Pública Nº 70 - 201

Llámase a Licitación Pública para la INSTALACION CAÑERIA PARA NUEVA ALIMENTACION ELECTRICA.
APERTURA: 1º de Diciembre de 1975, a las 9 hs. en Y.P.F., Destilería Luján de Cuyo.
PLIEGOS: Administración de Destilería Luján de Cuyo (Compras y Contrataciones), en días hábiles de Lunes a Viernes de 8 a 12 hs.
VALOR DEL PLIEGO: Pesos Cien ($ 100,00.)

8|11|F|24730|17|11

MINISTERIO DE ECONOMIA
CORPORACION DE EMPRESAS NACIONALES
YACIMIENTOS PETROLIFEROS FISCALES
DESTILERIA LUJAN DE CUYO

Compulsa de Precios Nº 70 - 73

Llámase a Compulsa de Precios para la: ADQUISICION DE REPUESTOS PARA BOMBAS.
APERTURA: 3 de Diciembre de 1975, a las 8.30 hs., en Y.P.F. Destilería Luján de Cuyo.
PLIEGOS: Administración de Destilería Luján de Cuyo (Compras y Contrataciones), en días hábiles de Lunes a Viernes, de 8 a 12 horas.

10|11|F|25414|19|11

LINDOR COVAS por WALTER CIOCCA

Ríver venció a Cipolletti. Rosario, clasificado

BUENOS AIRES, 12 (NA).— La derrota de Huracán frente a Estudiantes, le permitió a Ríver que le ganó a Cipolletti en Río Negro, alejarse a cuatro puntos precisamente, de aquellos dos equipos en la zona A. En la "B", San Lorenzo, que venció a Gimnasia de La Plata, continúa en punta, ahora perseguido por Atlético de Tucumán, que desplazó a Boca tras vencer a Argentinos Júniors y aprovechar la derrota que el martes le infligió Aldosivi a los Xeneises. En la "C" está el único clasificado e invicto del torneo, Rosario Central, que hoy derrotó a Belgrano de Córdoba. La "D", a su vez, aparece como la más complicada. Aquí, ahora, Talleres puntea sin compañías, luego de haber empatado con Newell's. Los cordobeses alcanzaron la posición de privilegio a favor del traspié sufrido por Témperley ante Rácing. A un punto de Talleres quedaron Témperley, Colón y Newell's.

Zona "A"

Completada la decimotercera fecha del Nacional, en la zona "A" River vencedor de Cipolletti en Río Negro por 3 a 1 se afianza en el liderazgo de la misma (puntea con 21 unidades) ostentando 35 goles a favor (es el equipo más goleador) y llevándole a sus perseguidores más inmediatos Huracán y Estudiantes 4 puntos.

Precisamente, estos equipos se enfrentaron en La Plata y el triunfo de Estudiantes le permitió emparejar su situación en la tabla junto a su rival de esta fecha. Ambos tienen ahora 17 puntos y prácticamente la definición por la clasificación hacia el octogonal quedó en manos de estos tres conjuntos. Podría terciar Gimnasia de Mendoza que le ganó cómodamente en Liniers a Vélez (3 a 1) y que sumó con ese triunfo 14 unidades. Quedan seis puntos por jugar y los mendocinos se encuentran a tres de diferencia de Estudiantes y Huracán.

Completó la jornada en esta zona sin ninguna incidencia ya en las posiciones el partido All Boys 4, San Martín 2.

Zona "B"

La zona "B" ostenta cierta dramaticidad por resaltar a los clasificados. En principio San Lorenzo, que la lidera con 20 unidades aparece como el más cómodo en la situación. Venció a Gimnasia y Esgrima de La Plata por 2 a 1 y le lleva tres puntos a Atlético de Tucumán que aprovechando la derrota de Boca Juniors el martes (2 a 1 ante Aldosivi) se colocó en la segunda posición batiendo a Argentinos Juniors por 3 a 1. Atlético fue más equipo y sobre el final consolidó la victoria. Boca quedó con 16 puntos.

Por último en cotejo que sólo tuvo la importancia de cumplir con la reglamentación, en San Juan y por la tarde, Juventud Alianza venció a Ferrocarril Oeste por 1 a 0.

Zona "C"

Rosario Central, al vencer por 3 a 0 a Belgrano de Córdoba es el primer equipo clasificado para jugar el octogonal del cual saldrá el campeón nacional de fútbol. Los rosarinos, únicos invictos, pese a algunos cambios forzados en su alineación, siguen mostrándose como una fuerza homogénea y compacta. Ganó 9 encuentros y empató en los 5 restantes. Su fuerte es la defensa ya que sólo fue vencida su valla en 5 oportunidades, mientras que conquistó 19 tantos de los cuales Kempes convirtió 10.

En Santa Fe, Unión obtuvo un triunfo de campanilles al derrotar por 3 a 0 al regular y encumbrado Gimnasia y Esgrima de Jujuy. El ganador acortó diferencias con los jujeños, quedando ahora a dos puntos de éstos, que siguen ocupando la segunda colocación.

Independiente que se impuso como visitante por 2 a 1 ante Bánfield en un buen encuentro mantiene todavía sus posibilidades aunque remotas.

En Junín, Chacarita empató sin goles frente a Jorge Newbery en un partido que dejó mucho que desear puesto que, además del paupérrimo nivel de juego faltó la emoción del gol.

Zona "D"

Newell's Old Boys logró un punto de oro al empatar en Córdoba frente a Talleres en un partido donde no fue abierto el marcador. Los cordobeses quedaron únicos punteros, al caer derrotado Témperley por 4 a 2 ante Rácing, mientras que en otro de los cotejos importantes para la clasificación Colón venció por 3 a 2 a Juventud Antoniana de Salta, que jugó en su propio estadio.

Ahora las posiciones quedaron así: Atl. Talleres primero con 18 puntos, seguido por Newell's, Colón y Témperley a una sola unidad de diferencia. Cabe destacar que Témperley tuvo la gran oportunidad de pasar a encabezar el lote ya que cuando se encontraba en ganancia por 2 a 1 malogró un tiro libre penal que de haberlo convertido hubiese sido lapidario para la Academia que luego se recuperó y ganó sin apremios, quedando ahora a tres unidades del puntero y dos del lote de segundos.

En el partido restante, Atlanta venció ampliamente al pobrísimo Bartolomé Mitre de Posadas por 6 a 1. Los perdedores son los que peor campaña vienen cumpliendo, puesto que de los 26 puntos disputados sólo obtuvieron uno, siendo, además, la defensa mas goleada del torneo con 39 goles en contra.

RESULTADOS GENERALES

Torneo Nacional - 13ª Fecha

SECCION "A"		SECCION "C"	
Cipolletti (RN)	1	Unión	3
River	3	Gimnasia (J)	0
Estudiantes	2	Rosario	3
Huracán	0	Belgrano (Cba.)	0
All Boys	4	Bánfield	1
San Martín (T)	2	Independiente	2
Vélez	1	J. Newbery (J)	0
Gimnasia (Mza.)	3	Chacarita	0
SECCION "B"		**SECCION "D"**	
Atlético (T)	3	J. Antoniana (C)	2
Argentinos	1	Colón	3
San Lorenzo	2	Talleres (Cba.)	0
Gimnasia (LP)	1	N. O. Boys	0
J. Alianza (SJ)	1	Rácing	4
F. C. Oeste	0	Témperley	2
Boca (x)	1	Atlanta	6
Aldosivi (MdP)	2	Bme. Mitre (M)	1

(x): Jugado el martes.

Entregarán premios hoy en el club Garelli

En un acto que comenzará a las 21.30, el Club Carlos J. Garelli hará entrega hoy de los premios instituidos para el certamen "6º Aniversario".

Dallovere, de Gimnasia y Esgrima, contiene anticipándose a la carga de Scotta y Premici. Del partido que San Lorenzo le ganó a los platenses. (Radiofoto de Télam)

Síntesis de la jornada

BUENOS AIRES, 12 (NA).. — Síntesis de los partidos disputados hoy por la decimotercera fecha del campeonato nacional de fútbol:

Cipolletti 1, Ríver Plate 3

Cipolletti: Luna, Machado, Yanani, Sánz y Ledesma, Carrizo, Strack y Avanzi; García, Juárez y Flores. DT.: Muruá.

River: Fillol; H. López, Perfumo, Pena y Pasarella; J. J. López, Merlo y Luque; González, Reinaldi y Mas. D.T.: Labruna.

Goles: 28m Avanzi, 38m Pedro González, 50m Luque, 85m Pasarella, de penal.

Cambios: Artico por Rinaldi y Sabella por Luque, Spada por Avanzi y Dorado por García.

Arbitro: Arturo Iturralde.
Recaudación: $ 82.000.000.

Estudiantes 2, Huracán 0

Estudiantes: Pezzano; Pagnamini, Rodríguez, Tagliani y Frassoldatti; Reguera, Pachamé y Carlos López; Galletti, Cabezas y Verón. DT.: Bilardo.

Huracán: Cejas; Chabay, Longo, Fanesi, Verón; Brindisi, Russo y Larrosa; Housemán, Ardiles y Sanabria. DT.: Delem.

Goles: 25m. Frasoldatti, 36m. Verón.

Cambios: Scalise por Sanabria, Milano por Cabezas; Agreta por López.

Arbitro: Luis Pestarino.
Recaudación: $ 33.739.000

All Boys 4, San Martín (T) 2

All Boys: Spilinga, Sigliano, Rando, Dragonetti e insaurralde, Mamberto, Bongiovanni y Medina, Andrade, Gómez y Medina. D. T.: Marzorini.

San Martín: Ramos, Peralta, Véliz, Marchesse y Sanseverino; Calderón, Sanabria y V. Perreyra, Sánchez, Maragoni y Toledo. D. T.: Carol.

Goles: 32m Marangoni, 35m Medina, 38m Dragonetti en contra, 73m Medina, 77m Mamberto y 79m Medina, de penal.

Arbitro: Aldo Ottone.
Cambios: Romero por Gómez, Papalardo por Toledo.
Incidencias: 39m expulsado Bongiovanni.

San Lorenzo 2, Gimnasia (LP) 1

San Lorenzo: Irusta; Maletti, Isamat, Oguín y Villar; Gauna, Telch y Beltrán; Scotta, Premici y Ortiz. DT.: Rendo.

Gimnasia y Esgrima de La Plata: Dallovere; Rosi, Pérez, Mulet y Giustozzi; Peracca, Echauri, Dellasavia, Franco, Di Meola y Pedraza. DT.: Bayo.

Goles: 39m. Scotta, 55m. Franco 70m. Scotta.

Cambios: Veglio por Premici.
Arbitro: Roberto Barreiro.
Recaudación: $ 36.697.000.

Atl. de Tucumán 3, Argentinos Jrs. 1

Atlético de Tucumán: Serrano; Millicay, Guerrero, Solórzano y Moreno; Palomba, Espeche y Villa; Domine, Agüero y Ghiso.

D.T.: S. E. Urriolabeitia

Argentinos Júniors: Munutti; Roma, Pellerano, Urchevich y Romano; Fren, Niro y Giordano; Méndez, Alvarez e Irigoyen.

D.T.: R. Trigilli

Goles: 25m. Domine, 30m. Irigoyen de penal 43m. Villa, 90m. Domine.

Cambios: Díaz por Palomba y Alderete por Ghiso; Bustos por Méndez.

Arbitro: Juan C. Rodríguez
Recaudación: $ 102.800.000

Jorge Newbery 0, Chacarita Jrs. 0

Jorge Newbery: Gironacci; Vilchez, Dantoni, Zuvialde y Pondal; Zunino, Manceda y Traverso; Quinteros, Avilés y Rorríguez. - D.T.: Azconzábal.

Chacarita Jrs.: Gasparoni; Gizzi, Flores, Bordón y Grimoldi; Marangoni, Moraes y Adorno, Rodríguez, Galván y Vidente. - D.T.: Basile.

Cambios: Astudillo por Adorno y Ferrero por Vega, Cavagna por Quinteros.

Arbitro: José Aramburu.
Recaudación: $ 25.000

Unión 3, G. y Esgrima (J) 0

Unión: Gatti; Silguero, Trullet, Jáuregui y Bottaniz; Suñé, Bianchini y Sacconi; Mastrángelo, Trossero y Tojo. - D.T.: Lorenzo.

G. y Esgrima Jujuy: Alvarez; Ojeda, Salinas, García y Arigoni; Syevyguil, Vera y Fernández; López, Palacios y Molina. D.T.: Conde.

Goles: 11m. Bianchini, 74m. Tojo. 83m. Sacconi, de penal.

Arbitro: Roberto Goicoechea.
Recaudación: $ 39.970.000.

Independiente 2 Bánfield 1,

Bánfield: Baglioni; Roig, Brandli, Terzaghi y Trueba; Sotelo, Pitarch y Novello; Britapaja, Taverna y Corvo. - D. T.: López y Caballero.

Independiente: Pérez; Soria, Sá, Trossero y Pavoni; Rojas, Galván y Bochini; Balbuena, Ruiz Moreno y Britez. - D. T.: Dellacha.

Goles: 10m. Pitarch. 50m. Bochini, 66m. Ruiz Moreno.

Cambios: Moris y Cáceres por Terzaghi y Corvo.

Arbitro: Alberto Ducatelli.
Recaudación: 10.621.000.

Juv. Antoniana 2, Colón 3

Juventud Antoniana (Salta): Jorge; Gonzalo, Cárdenas, Palacios y Castillo; Colque y Roldán y Rivero; Pignani, Aragonés y Miranda.

D.T.: B. Celeste

Colón: Baley; Salinas, Mantara, Marano y Fernández; Mazzo, Alvarez y Coscia; Iman, Borgnia y Olivares.

D.T.: R. Cheves

Goles: 6m y 18m Imán; 22m Miranda, 55m Coscia; 58m Rivero.

Cambios: Leroyer por Iman y Aguilar por Olivares, Casa por Pignani.

Arbitro: Miguel Comensaña
Recaudación: 305.130

Rosario Central 3, Belgrano (Cba.) 0

Rosario Central: Ferrero; González, Craiyacich, Romero y Búrgos; Zavagno, Mancinelli y Almar; Agonil; Kempes y Pellegrini. - D.T.: De León.

Belgrano: Pogany; Ferreira, Beccerica, Coletti y Carballo; Silva, López y Laciar; Rodríguez, Roidán y Saggioratto.

D.T.: Ferreiro.

Goles: 62m Romero, 80m Lamberti. 89m Pelegrini.

Cambios: Van Tuyne y Lamberti por González y Agonil, López por Silva.

Arbitro: Sergio García.
Recaudación: $ 214.700.000.

Talleres 0, N. O. Boys 0

Talleres: Quiroga; Ocaño, Galván, Oviedo y Astudillo; Muggione, Ludueña y Rivadero; Bocanelli, Valencia y Alderete.

D.T.: Pedernera.

Newell's: Bargas; Rebotaro, Capurro, Sperandio y Agueropolis; Picerni, Gallego y Zanabria; Robles, Rodríguez y Ribecca.

D.T.: Montes.

Arbitro: Abel Gnecco.

Atlanta 6, Bme. Mitre (P) 1

Atlanta: Chamorro; Azzolini, Tesori, García y Filipetti; González, Mayol y Ribolzi; Contreras, Ramos y Raffart.

D.T.: Pizarro.

Bartolomé Mitre: Héctor Del Piano; Chapay, Gómez, Recalde y Benítez; Lindstrom, M. Rodríguez y Horster; R. Rodríguez, Humberto Del Piano y Mauri.

D.T.: Chavez.

Goles: 11m. Contreras, 23m. Ramos, 33m. Rafart 41m. Ramos, 42m. Horster 59m. Ramos, 80 Azzolini.

Arbitro: Jorge Galvé.
Recaudación: 1.477.700.

Rácing 4, Témperley 2

Rácing: Leone; Glariá, Buzzo, Barreiro y Britez; Squeo, Pereyra y Cordero; Fortunato, Scotta y Gottardi.

D.T.: Zubeldía.

Témperley: Guibaudo; Belvedere, Panizo, Raschia y Cvitovick; Bellomeza, Magalhaes y Biondi; Merlo, Suárez y Valencia.

D.T.: Ithurrieta.

Goles: 27m. Suárez, 48m. Squeo, de penal, 52m. Valencia, 64m. Buzzo, 72m. Barreiro, 76m. Squeo, de penal.

Incidencias: Leone contuvo un penal ejecutado por Valencia, a los 56 minutos. Expulsado Belvedere, a los 80 minutos.

Arbitro: Roberto Maino.
Recaudación: $ 39.298.000.

Merecida victoria de Alianza sobre F.C.O.

SAN JUAN. — Una merecida victoria por 1 a 0 obtuvo ayer Atlético Alianza sobre Ferro Carril Oeste por el torneo Nacional Zona "B". El gol sanjuanino fue obtenido por Salvador Spadano a los 42 minutos del primer tiempo, sellando así un triunfo trabajado con gran entrega física, por sobre todo. Porque debe convenirse en que el cotejo no fue un dechado de virtudes técnicas; sobre todo en el periodo inicial hubieron infinidad de jugadas mal hilvanadas, con destino incierto del balón en los pases y con pocas llegadas de peligro sobre ambas vallas.

En este trámite, fue Atlético Alianza el que logró poner algo de fútbol en la gestión principal de Lizzi, Raúl Paz y Astrada en mitad de cancha y la buena continuidad que dio Américo Ríos, por la derecha, en el ataque.

Y los sanjuaninos adosaron a esa muestra un tanto sectorizada de calidad, pero valedera a los efectos del ritmo general del partido, un derroche físico extraordinario que duró hasta la misma expiración del encuentro.

Ferro Carril Oeste careció de la presencia de figuras importantes y su estructura futbolística pareció muy frágil, poco convincente.

Tan solo Lorea, moviéndose por todos los sectores del ataque, llevó algo de peligro con su andar solitario, muriendo la mayoría de las veces en los buenos cierres de Dubrowszczyck o en la seguridad que en el fondo otorgó "Lobito" Pereyra frente a una tarde llena de dudas por parte de Julio González.

Sobre 42 minutos del primer tiempo remató con violencia Américo Ríos y el balón, luego de dar en un poste, fue a parar a los pies de Spadano quien con un tiro de izquierda venció a Hernandorena (quien pocos minutos antes había remplazado a Luraschi, lesionado en una rodilla).

En el complemento continuó dominando Alianza y Ferro se entregó mansamente a esa hegemonía local, intentando algunas cosas sólo por vía del contragolpe.

Síntesis

Alianza: Alberto Rodríguez; Averza, Pereyra, González y Dubrowszczyck; Astrada (Escudero), Lizzi y Paz; Ríos, Spadano y Achaval (Tadini). DT.: Oscar Vargas, Ernesto Picot.

Ferro: Luraschi (Hernandorena); Franco, Ielamo, Papandrea y Defilippo, Eiras, Torres y Oca; Lorea, Parisi y Gutiérrez (Sotero). DT.: Victorio Espinetto.

Goles: En el primer tiempo, 42' Spadano (AA).
Arbitro: Jorge Romero.
Recaudación: 105.860 pesos.

CAMPEONATO NACIONAL

(Asociación del Fútbol Argentino)

POSICIONES - 13ª FECHA

SECCION "A"

EQUIPOS	J.	G.	E.	P.	Gf.	Gc.	Ps.
River Plate	13	10	1	2	35	14	21
Huracán	13	8	1	4	28	17	17
Estudiantes (La Plata)	13	6	5	2	20	15	17
Gimnasia y Esgrima (M)	13	5	4	4	16	13	14
All Boys	13	4	3	6	19	28	11
San Martín (Tucumán)	13	3	3	7	18	25	9
Vélez Sársfield	13	2	3	8	17	27	7
Cipolletti (Río Negro)	13	2	3	8	15	25	7

SECCION "B"

EQUIPOS	J.	G.	E.	P.	Gf.	Gc.	Ps.
San Lorenzo de Almagro	13	9	2	2	25	13	20
Atlético (Tucumán)	13	7	3	3	21	17	17
Boca Júniors	13	8	-	5	31	17	16
Argentinos Júniors	13	6	2	5	22	28	14
Ferro Carril Oeste	13	4	3	6	17	18	11
Aldosivi (Mar del Plata)	13	4	2	7	15	26	10
G. y Esgrima (La Plata)	13	3	2	8	19	22	8
At. Alianza (San Juan)	13	4	-	9	17	29	8

SECCION "C"

EQUIPOS	J.	G.	E.	P.	Gf.	Gc.	Ps.
Rosario Central	13	9	4	-	19	5	22
G. y Esgrima (Jujuy)	13	6	5	2	16	10	17
Unión (Santa Fe)	13	5	5	3	19	13	15
Independiente	13	4	6	3	23	17	14
Belgrano (Córdoba)	13	4	3	6	18	22	11
Jorge Newbey (Junín)	13	3	3	7	12	19	9
Chacarita Júniors	13	2	4	7	10	20	8
Bánfield	13	2	2	9	17	26	6

SECCION "D"

EQUIPOS	J.	G.	E.	P.	Gf.	Gc.	Ps.
Talleres (Córdoba)	13	7	4	2	28	19	18
Newell's Old Boys	13	7	3	3	24	10	17
Témperley	13	7	3	3	24	18	17
Colón (Santa Fe)	13	7	3	3	24	19	17
Rácing Club	13	6	3	4	29	22	15
Atlanta	13	6	1	6	26	28	13
Juventud Antoniana (Salta)	13	1	6	6	13	20	8
Bmé. Mitre (Misiones)	13	-	1	12	8	39	1

Próxima fecha: (14ª): Domingo 16.
Sección "A": Huracán vs. All Boys, Ríver vs. Estudiantes, Gimnasia (Mza.) vs. Cipolletti (RN), San Martín (T) vs. Vélez.
Sección "B": Argentinos vs. San Lorenzo, Gimnasia (LP) vs. Boca, Aldosivi (MdP) vs. J. Alianza (SJ), F. C. Oeste vs. Atlético (T).
Sección "C": Chacarita vs. Unión (Sta. Fe), Independiente vs. J. Newbery (J), Belgrano (Cba.) vs. Bánfield, Gimnasia (J) vs. Rosario.
Sección "D": Colón vs. Atlanta, Bme. Mitre (M) vs. Rácing, Témperley vs. Talleres (Cba.), N. O. Boys vs. J. Antoniana (S).

RIGAR'S
CREDITOS 3-5 y 8 CUOTAS
CAMISAS Y PANTALONES
SAN MARTIN 1445 - MZA.

Gran Premio de T.N.

Hoy sigue el descanso

SAN JUAN.- Los competidores que prosiguen en la disputa del XVII Gran Premio de Turismo Nacional, cumplieron ayer una jornada de febril actividad en el parque cerrado, con miras a dejar las máquinas en condiciones de continuar la dura lucha que proseguirá mañana viernes cuando a las 8 se inicie la tercera etapa que culminará en La Rioja. En efecto las tripulaciones de los coches —y solo ellos en virtud del nuevo reglamento— se dieron a la improba tarea de solucionar desperfectos menores, sin insumar demasiado tiempo puesto que disponen nada más que de tres horas en el total de la carrera. Exiguo lapso si se considera que el esfuerzo es muy grande y las unidades ya sienten el esfuerzo, sobre todo despues de la etapa disputada el martes entre San Rafael y esta ciudad.

En los hombres de punta no hubo novedades ni tampoco recargo de tiempo, que se produce cuando las reparaciones exceden los 180 minutos pre fijados, a razón de 3 por cada uno que sobrepase aquella medida. Los hombres de Fiat se mostraron satisfechos con el estado de sus máquinas que comandan la clase "C" (de 1.300 a 2.000 c.c. de cilindrada), aunque reconocieron —Zunino y Di Nezio, entre otros— que en opinión de todos el auto más veloz de este gran premio es el Peugeot 504 de Carlos "Pajarito" Garro, que por eso mismo tiene preocupados a todos los pilotos de las máquinas rojas del equipo oficial. Garro fue el volante que cumplió un estupendo trabajo en dupla con Héctor Fiorda, para posibilitar sobre el final el triunfo parcial de éste último.

En la categoría menor, la "B" (de 851 a 1.300 c.c.), tampoco el líder Rubén Daray acusó problemas y, por el contrario, manifestó su satisfacción por el andar de su Iava 1.300 que lo llevó al liderazgo cuando se ha cumplido la mitad de la dura competencia.

El "caso" Caiafa

La novedad más importante que se produjo en San Juan, después de finalizado el segundo tramo, fue la desaparición de todos los registros proporcionados por el Automóvil Club Argentino, de Osvaldo Caiafa, el brillante ganador de esa etapa en la clase "B", que cruzó la meta imponiéndose por tiempo neto con una ventaja de 1 minuto 49 segundos sobre Daray, Fieg, Rossi y Gammermann, que se habían constituido en principalísimos animadores de esa categoría y a quienes se sindicaba entre los probables ganadores del tramo. No ocurrió eso y ante la sorpresa general Caiafa surgió de pronto como un claro y absoluto ganador.

No sabemos qué puede haber ocurrido, ya que el A.C.A. no proporcionó información oficial al respecto, pero lo cierto es que Caiafa se impuso y después nada más se supo de él. Traspuso la línea de sentencia y no entregó el coche en el parque cerrado, por lo que automáticamente fue descalificado. Los colegas de las radioemisoras que cubren el Gran Premio, nos hicieron conocer que el IAVA 1300 de este piloto cruzó todos los controles apostados en la ruta, de modo que el motivo de su extraña actitud no parece ser el reconocimiento de haber acortado camino en algún sector del recorrido. Ya se sabrá lo que pasó.

Siguiendo con la clase "B", quedó fuera de carrera el mendocino Patti debido a innumerables problemas mecánicos que lo fueron relegando. No partirá hacia La Rioja, por lo menos en carrera.

Y en la clase mayor ocurrió ayer un gesto que hay que destacar y que tuvo por protagonistas a dos sanjuaninos: Juan Eugenio Mallea se lamentaba de los serios problemas que padecía la caja de su Fiat 125, cuya reparcaión seguramente le hubiera demandado más de las 3 horas reglamentarias; apareció entonces Mario Videla, que abandonó en la primera etapa y le entregó la de su auto. El cambio de una por otra insumió 2h. 15m. y todos quedaron satisfechos.

Carlos "Cascote" Juárez, el otro piloto local que integra el equipo oficial de Fiat, nos dijo que la jornada de hoy jueves no será día de descanso para él, puesto que saldrá a recorrer la ruta de la tercera etapa, que culminará en La Rioja tras 572 kilómetros por duros caminos que unirán San Juan con Jáchal, Huaco, Guandacol, Villa Unión y otras localidades de La Rioja. "Ya una vez equivoqué el camino —nos dijo— y no quiero que vuelva a ocurrirme nada parecido". Los otros volantes, en particular los que conservan pretensiones de destacada figuración, parece que imitarán su ejemplo. De modo que el "descanso" será más que relativo.

Después de traspuesto el control de Huaco, a poco menos de 200 kilómetros de la largada, las máquinas entrarán en caminos de ripio en regular estado de conservación. Llegar primero a la tierra se ha constituído, por eso, en la meta ambicionada por la mayoría. En particular por los Fiat de Ricardo Zunino y Angel Di Nezio, que mantienen el liderazgo por tiempo y quieren también seguir enseñando el camino.

Guía deportiva

Básquetbol

Esta noche continuará el torneo oficial de básquetbol femenino de primera división "A". Jugarán, Talleres vs. San Martín e Independiente vs. A.M.S.A.

En primera división "B", lo harán, Atenas vs. Regatas. Las primeras darán comienzo a las 22 y las cadetas a las 20.45.

—Hoy se jugará la séptima fecha del torneo oficial de básquetbol masculino de primera "B". El programa será el siguiente: O.S.N. vs. Pedro Molina; Boca vs. Olimpia; Sayanca vs. Cultural; Dorrego vs. Murialdo; Luján vs. Giol e Y. P.F. vs. A.M.S.A.

Bochas

Seguirá en la fecha el campeonato tercetos de bochas. Se jugará en la división cuarta, a partir de las 20.45. Los últimos resultados registrados en primera "A", fueron los siguientes: San Martín 18, Cieneguita 12; Giol 18, Agua y Energía 5; Villa Hipódromo 7, Independiente 18; Murialdo 18 Talleres 5; Vélez S, 18, A. Alvarez 6 y Villa Marini 18, Corralitos 16.

Fútbol

La sub comisión de deportes del Centro Empleados de Comercio dio a conocer los últimos resultados del 16º campeonato de fútbol. Angulo Hnos. 2, G. Zúñiga Alvear Goma 2; J. Luis Los Guerrilleros 3, N. Devesa Andicar 5; Castro Neotec 4, Ripón Nueva Onda 1; Andes Goma 2, Metro 4; Pinturería San Juan 2, L. Williams M. Abasto 2; Cimalco 3, ASA 4; París Los Vascos 6, B. Buzo M. Puy 2; E. Comercio Maipú 3, Rovi 2; Lutz Ferrando 2, Calzado Vallejo 1 y Mercado Central 1, Sáenz Hnos. 3.

Hándbol

Hoy se disputará la última fecha del torneo "Lucio Arias" organizado por la Asociación Mendocina de Hándbol. El único encuentro, femenino, se cumplirá a las 18 en el Centro Cultural Nº 1 de la capital entre los equipos de UNC "A" y UNC "B".

Resultados anteriores: Maure 8, C. Cultural Nº 1, 3; Independiente 6 UNC "B" 4.

Vóleibol

Informó la Asociación de Padres y Amigos que continuará el torneo de vóleibol. Jugarán cancha estadio Pacífico, 20.30, Maipú vs. Talleres y a las 21.30, San Martín vs. Maipú.

SOLICITADA

Bancarios: REFLEXIONEMOS

Ante la difícil encrucijada por la que atraviesa el país y donde ya no están en juego intereses personales o de sector, sino el destino mismo de la Patria, sumirse en el silencio resulta cobardía, cuando no, la complicidad más deleznable, motivo por el cual esta Asociación Bancaria Seccional Mendoza, informa que no ha convocado a ningún Plenario de Delegados Generales, ni ha autorizado a realizar asambleas en los bancos, para una próxima Asamblea General de Bancarios (en la que estaría en la intención de algunos dirigentes decretar paro por tiempo indeterminado), al margen del Sindicato.

Nuestra hombría de bien, nuestro orgullo de argentinos, nuestra Fe cristiana y nuestra responsabilidad como dirigentes gremiales en la construcción de una Nación verdaderamente Justa, Libre y Soberana, nos obliga una vez más a ser leales y consecuentes con la voluntad de nuestro Pueblo y con sus ansias de Liberación Nacional.

Por ello, porque el destino trascendente del hombre y el de la Patria misma; porque las instituciones que conforman el Estado Nacional y el Movimiento Obrero Organizado y porque el Empresariado con vocación argentina se encuentran jaqueados por la subversión apátrida; porque la inmoralidad y la corrupción desenfrenada socavan los cimientos del orden institucional; porque la injusticia y la miseria son el suelo fértil donde se engendra también el resentimiento y la reacción anárquica; porque queremos vivir con dignidad, en un marco de paz y de justicia social, de respeto a los derechos humanos y en una sociedad que le permita al hombre realizarse plenamente en actos de servicio y sacrificio en aras del Bien Común; por todo ello, es que la ASOCIACION BANCARIA, Seccional Mendoza, quiere hacer un llamado a la REFLEXION a todos sus compañeros bancarios.

Cuando decimos que también el Movimiento Obrero Organizado y, por ende, todas las Organizaciones gremiales que lo componen se encuentran jaqueadas por elementos ajenos al ser nacional, que alientan y promueven el caos y la anarquía dentro de nuestros Sindicatos, sirviéndose de justas aspiraciones de la clase trabajadora, lo decimos con la certeza y experiencia propia de quienes, como nosotros, nos hallamos empeñados en detener esta subversión del orden gremial, motorizada tanto por la ultraderecha como por la ultraizquierda al servicio de bastardos intereses políticos.

En nuestro caso particular, decimos que se sirven de justas aspiraciones de los trabajadores bancarios, porque a nadie escapa que hasta hace poco tiempo, nuestro sueldo básico era de $ 4.600, como producto del convenio que se había firmado y que, indiscutiblemente, nos colocó entre los trabajadores de más alto ingreso. Pero el profundo desfasaje económico que provoca la política implementada por el entonces ministro de Economía Sr. Rodrigo, provoca la caída del salario real y, por ende, una grave disminución en nuestro poder adquisitivo.

Ante esta delicada situación, la conducción gremial realizó innumerables tratativas a fin de satisfacer las apremiantes y angustiosas necesidades de los trabajadores bancarios. Dichas tratativas, se vieron coronadas por el éxito, al conseguirse un 74 % de aumento, que eleva a $ 8.000 el sueldo inicial, beneficiando a los trabajadores de más bajos ingresos, en los marcos de una coyuntura económica que tornaba casi imposible la obtención de cualquier reajuste salarial.

Este aumento, producto de un accionar claro en la defensa de los derechos e intereses de los compañeros, a los que llevaba tranquilidad y desahogo, provocó la lógica reacción de grupos minoritarios perfectamente identificados con la política de la anarquía y la convulsión, quienes aferrándose a una cláusula del Acta recientemente firmada, retomaron el camino de la agitación y la mentira provocando el malestar en nuestros compañeros y tratando de minimizar la conquista alcanzada.

Y este clima creado, donde la confusión y el desconcierto han invadido todos los estamentos del cuerpo gremial, clima del que prácticamente nadie ha escapado, ni aun esta conducción, ha sido el origen de una solicitada que, en aras de un pretendido acto de justicia, publican Delegados de Distintos Bancos de plaza, en el Diario LOS ANDES del día sábado 8 del corriente, donde en los puntos 1º y 2º se distorsiona la verdad; donde en el punto 3º se colocan en la defensa de los funcionarios de banco, en lugar de hacerlo por los compañeros de más bajos ingresos; que en el punto 4º también se confunden cuando afirman: "... Por eso los 1.500 pesos, otorgados masivamente por el Gobierno Nacional no serán percibidos por los trabajadores bancarios, quedando así nuevamente postergados en nuestros salarios como antes de firmar el Acta".

La Verdad, la única Verdad, es que los 1.500 pesos no los cobramos por así determinarlo el Gobierno Nacional que, a través del ministro de Economía de la Nación, manifiesta: "Este aumento absorberá hasta su concurrencia todo otro incremento, convenido u otorgado voluntariamente por las empresas, que por cualquier concepto se hubiere agregado al salario efectivo convenido en las últimas paritarias".

Así es entonces como pretenden adjudicar a la conducción gremial (a los fines de la atomización y destrucción del Gremio) una clara disposición del Gobierno Nacional.

También en el punto 5º de la referida solicitada se miente, por cuanto este Secretariado no ha asumido ningún compromiso público para no permitir la absorción de nuestros salarios, sino que, por el contrario, públicamente hemos demostrado que lícitamente, con una conducta insobornable, sabemos defender los derechos e intereses de nuestros compañeros y actuaremos con la responsabilidad y firmeza necesarias, cuando alguno de estos derechos sea menoscabado o desconocido.

Se solicita también la derogación de la cláusula de absorción "e inclusión de los 1.500 pesos masivos otorgados por el gobierno en nuestro salario". Y por ello queremos dejar perfectamente aclarado que aunque dicha cláusula fuese derogada, los trabajadores bancarios no podremos percibir los 1.500 pesos otorgados por el Gobierno Nacional, porque los mismos están destinados a aquellos trabajadores que luego de las convenciones paritarias, no obtuvieron, bajo ningún concepto, suma alguna que incrementara sus salarios.

En cuanto al ajuste trimestral automático de nuestros salarios respecto del costo de la vida, debemos decir que ya el Movimiento Obrero lo ha previsto a través del Instituto Nacional de las Remuneraciones, de la Productividad y de la Participación, lo cual no obsta para que, en caso de producirse un real deterioro en nuestros salarios, se solicite a través de los Cuerpos Orgánicos del Sindicato el inmediato ajuste de los mismos.

De lo expresado, surge con absoluta nitidez el estado de confusión a que hacíamos referencia, gestado por grupos minoritarios politizados, doctorados en el arte de deformar la realidad a los compañeros bancarios y a quienes pretenden llevar a un verdadero callejón sin salida para servir a bastardos intereses ajenos al quehacer gremial.

De esto se trata, compañeros. Nosotros los bancarios, que hemos dado acabadas muestras a través de nuestras luchas de cuál es el camino a seguir, no vamos a permitir que estos grupos nos hagan perder de vista cuál es nuestro objetivo, es decir, coadyuvar dentro del Movimiento Obrero —como parte integrante del mismo— a asegurar el proceso de Reconstrucción y Liberación Nacional, en la seguridad de que ello permitirá la felicidad del pueblo y la grandeza de nuestra Nación.

¿Y por qué en este momento recordamos a ustedes todo esto? Simplemente no porque dudemos de que la mayoría del gremio persigue estos objetivos, sino porque en estos días difíciles, donde está en juego nuestro destino de Gran Nación, salen a la luz estos voceros de la reacción, creyendo que el barco se hunde y tratan, como verdaderas ratas que son, de salvarse, sin darse cuenta que aquí o nos salvamos todos o nos hundimos todos.

Por ello, no vamos a permitir que nos arrastren, no vamos a tolerar que pretendan anarquizar al gremio, no dejaremos que nos conduzcan a luchas estériles y sin salida, que solamente terminarían dejando al gremio postrado y sin el po

CORREO ARGENTINO Mendoza
Franqueo a Pagar
Concesión Nº 228
Tarifa Reducida
Concesión Nº 47/Dto. 8º

LOS ANDES

MENDOZA — Jueves 13 de Noviembre de 1975 — Año XCIV — Núm. 31.097

Resonante triunfo del "Lobo" ante Vélez en Liniers 3-1

BUENOS AIRES, 12 (Por Jorge Adolfo Calle, enviado especial de LOS ANDES). — Gimnasia y Esgrima de Mendoza conquistó esta noche su primer triunfo en Buenos Aires en este Nacional, al derrotar categóricamente por tres a uno a Vélez Sársfield en su propio estadio de Liniers.

Fue una victoria concluyente, desde un primer momento apareció Gimnasia como más equipo, más armado, con claro dominio del terreno. Aunque quizás las intenciones originales eran de cuidarse un poco, la evidente desincronización, abulia y apatía de Vélez favoreció totalmente los planes del "lobo" mendocino. Bastaron dos o tres fugas de Palavecino o Letanú para que la defensa de Vélez exhibiera sus gruesos errores, como así también, la fragilidad de su mediocampo. Gimnasia se advirtió enseguida de lo que ocurría y jugó con llamativa soltura, sin complejo alguno.

Y a los 7 minutos el zaguero central García, un zurdo neto jugando como primer marcador, no pudo dominar con pierna derecha en el área tras una gran jugada individual de Rico y penal. Palavecino que lo asegura y rompe la red. Fue un violento derechazo al palo izquierdo y la pelota pasó hasta rebotar contra el alambrado.

El uno a cero se justificaba plenamente, siguió el dominio de Gimnasia, con una defensa aplomada que no tenía mayores apuros, salvo algún contragolpe vía Roselli; Velázquez y Hallar se multiplicaban en la obstrucción, a la vez que Ricco se convertía en el cerebro creativo de cuanto avance realizaba el "Lobo". La muy mala línea de cuatro de Vélez procuraba cada vez más demostrar el por qué de la última ubicación del equipo en la tabla y las sucesivas goleadas. No podían parar a Letanú, que rotaba permanentemente hacia las puntas o buscando la diagonal creaba continuo peligro. A los 24 minutos todo Gimnasia arriba y es Vergara, adelantado, el que recibe un centro pasado y con pierna izquierda remata apenas desviado. A los 27 minutos le convierten un claro penal a Letanú, que Nitti esta vez no sanciona a pesar de que la infracción era a nuestro juicio más evidente que la anterior. Sobre los 37 minutos es Gutiérrez el que casi convierte. Estas situaciones de gol hablan bien a las claras del dominio arrollador que ejercía el "Lobo".

Vélez se arrinconaba, sin ideas, sin nada de nada, sólo la voluntad de defenderse e intentar algún pelotazo en el contragolpe cuando Gimnasia se iba con todo arriba. Fue así como a los 40 minutos Roselli se le escapa a Haack y llega hasta el fondo, tira centro atrás que reciben juntos Castro y Santillán. Es Castro el que se adelanta a Reggi y la empuja hacia adentro, pero Santillán queda en claro "offside". Nitti no titubea y anula el gol. De ahí hasta el final de la etapa nada más.

En el complemento ingresó Mesa por Giardini. El panorama no varió fundamentalmente, a pesar de que Vélez insinuó una mejoría. Pero no bastó con las intenciones. Las ideas seguían ausentes. Gimnasia mantuvo su ritmo. Y a los 15 minutos otra vez penal de García. Esta vez en perjuicio de Letanú. Vuelve a ejecutarlo Palavecino de igual manera y dos a cero. Gimnasia se sintió mucho más tranquilo, aunque en realidad nunca había perdido la serenidad. Pero el dos a cero le permitía aquietar más la pelota, jugar al ras del piso, iniciar un toque que con el transcurrir de los minutos iría en aumento. Y aumentaría también los nervios de Vélez y de su tribuna.

Víctor Rodríguez, en medio de una total silbatina, intenta un cambio. Ingresa Muruaga en lugar de Aguayo. Todo sigue igual. A los 37 minutos Letanú recibe por la derecha y se va, Avanzi que no llega al cierre, Letanú engancha con pierna izquierda hacia adentro y remata violentamente. Peratta no llega y tres a cero.

De ahí en más toque y más toque. La tribuna que grita ole reiteradamente y aplaude al "Lobo". Vélez no le queda otra y mete pierna. Nitti detiene el partido e igual que Pestarino en cancha de San Lorenzo en el Nacional del 71, llama la atención de los hombres de Gimnasia recomendándoles no tocar así. El público responde con más aplausos.

Al parecer los nervios pierden un poco a Gimnasia, por las especiales características que presentaba el momento. Era un momento muy especial. Vélez, sólo en base a fuerza, se lanzo en procura de descontar. Y la defensa mendocina aguanta muy bien. Pero sobre los 45. Reggi no alcanza a detener un tiro de esquina enviado desde la derecha por Roselli o más bien aprisiona la pelota con medio cuerpo adentro del arco y Vélez consigue así un sorpresivo gol. Pero ya estaba todo dicho. Gimnasia era el indiscutible ganador.

Y así se fueron para Mendoza estos dos valiosos puntos. Valiosos por lo que significa ganar aquí, en cancha de Vélez, con una excelente demostración de buen fútbol, de ese fútool de toque que no veíamos desde hace mucho en el "Lobo". Y la magra campaña del rival y su muy baja actuación de esta noche, no empalidecen en lo más mínimo este triunfo mendocino, puesto que siempre resulta muy difícil para todos los equipos vencer aquí, en el Fortín de Liniers.

JUGADO EN VELEZ SARSFIELD

VELEZ SARSFIELD (1): Norberto Peratta; Anastasio Malaquín, Oscar García (cap.), Ricardo Mier Segovia y Roberto Avanzi; Miguel Angel Puppo, Pedro Larraquí y Bernardo Aguayo (Carlos Muruaga); Luis Roselli, Miguel Santillán y José Castro.

DIRECTOR TECNICO: Víctor Rodríguez.

GIMNASIA DE MENDOZA (3): Enrique Juan Reggi; Rafael Giardini (Osvaldo Ernesto Mesa), Antonio Segundo Vergara, José Francisco Vicino (cap.) y Oscar Enrique Haack; Juan Carlos Gutiérrez, Eduardo Felipe Velázquez y Martín Enrique Ricco; Oscar Angel Palavecino, Alfredo Raúl Letanú e Hibrahim Hallar.

DIRECTOR TECNICO: Pedro Pablo Sará.

ARBITRO: Teodoro Nitti.

LOS GOLES: En el primer tiempo, a las 7 minutos Palavecino (G.), de penal. En el segundo tiempo, a los 15 minutos, Palavecino (G.), de penal, a los 37 minutos, Letanú (G.) y a los 45 minutos, Roselli (VS.).

RECAUDACION: 2.800.000 pesos viejos.

Primer gol de Gimnasia y Esgrima. Palavecino toma de derecha y la pelota va en dirección a las piolas. Fue claro penal cometido a Ricco. Corrían 7 minutos. (Telefoto de NA especial para LOS ANDES)

Análisis individual

VELEZ SARSFIELD		GIMNASIA Y ESGRIMA	
Peratta	6	Reggi	7
Malaquín	3	Giardini	5
García	2	Vergara	8
Mier Segovia	4	Vicino	8
Avanzi	5	Haack	8
Puppo	5	Gutiérrez	6
Larraquí	6	Velázquez	7
Aguayo	4	Ricco	9
Roselli	6	Palavecino	7
Santillán	4	Letanú	9
Castro	5	Hallar	7
Maruaga	4	Mesa	6

Fecha a fecha, los cronistas de LOS ANDES califican objetivamente la actuación individual de cada uno de los jugadores. Para ello, se tiene en cuenta la siguiente escala de calificación: 1 y 2, muy mal; 3 y 4, mal; 5 y 6, regular; 7 y 8, bueno; 9, muy bueno; y 10, excelente, sin fallas; (-): sin calificación por haber jugado pocos minutos.

Otra alternativa de peligro frente al arco defendido por Peratta. La pelota, impulsada por Palavecino, semitapado por García, supera al arquero velezano, pero pasará rozando el palo derecho. Mier, Segovia y Hallar en escena. (Telefoto de NA especial para LOS ANDES)

Veteranos: ganaron San Martín y Palmira

Atlético San Martín venció a Mayor Drummond por 3 a 0, mientras que Palmira doblegó a Deportivo Maipú por 4 a 3, al iniciarse la segunda fecha de la zona "A" del torneo de veteranos "Reencuentro" organizado por el club San Martín.

Los "Albirrojos" impusieron superioridad en el medio campo merced a la buena labor de Calderón y Puebla. Además, su delantera siempre tuvo proyecciones ofensivas que crearon peligro a la valla defendida por Farina. Un buen triunfo de San Martín, que contó con la habilidad de Noguera conductor de su línea de ataque. Drummond careció de penetración, y llegó hasta las últimas posiciones albirrojas, pero sin crear peligro a Rubens.

En el preliminar, en un partido, con pasajes de emoción por goles convertidos, Atlético Palmira obtuvo la victoria ante Deportivo Maipú que le jugó de igual a igual.

El cotejo fue equilibrado, aunque en la primera parte, fueron los vencidos, quienes le dieron mejor trato al esférico. Muy buena labor la de González Hermoso y J.C. Díaz. Palmira ya en las postrimerías del match desniveló el marcador a su favor.

Los equipos

Atlético San Martín (3): E. Rubens; S. Morán, A. Navarro, M. Lara, (J. Toledo) y W. Gómez; V. Puebla, J. Calderón (cap.) y C. Ojeda (R. Cvetnic); O. Cenci, (P. Patti), S. Noguera y R. Troyano.

D.T.: Sergio Vázquez.

Mayor Drummond (0): J. Farina; H. Rosas (L. Villafañe), J. Reale, J. Andrada y V. Oviedo; H. Carrasco (cap.), G. Gil y E. Barrionuevo; P. Quinteros (A. González), N. Fernández y E. Castillo.

D.T.: Osvaldo Barrera.

Los goles: Noguera, Troyano y Patti (SM).

Arbitro: Roberto Zanni.

Los jugadores convocados son los siguientes Bonacossa, Eladio Porcari, Maris, Arce, Acordino, J. Manino, Fernández, Maure Ibáñez, Marina, Malfitani, Domínguez, Salvatierra, Acendón, Rubén Rodríguez, Rutler, Velazco, Salinas, Luis Lucero, Luis Ortiz, Rodríguez y A. Porcari.

Asimismo, se citó para mañana, a las 19 en Bandera de los Andes y Pellegrini, de San José, a esa nómina de jugadores "Azulgranas" a los efectos del traslado hacia San Martín para actuar frente a Gutiérrez en el torneo de veteranos.

Atlético Palmira (4): R. Ripamonti; E. Bartoluchi, O. Loyola, L. García (cap.) y R. Pavéz; W. Lisaso (D. Isón), R. Estrada y R. Loyola (O. Barrera); L Maulén, E González Hermoso y J. E. Ortiz.

D.T.: Rómulo Domínguez.

Deportivo Maipú (3): A. Sosa (N. Diyunes); J. C. Diz, I. Contreras, C. Mezzabotta y C. Tobares (A. Molina); R. Tejada, J. Puga (N. Perelló) y A. Palazzo (cap); R. Benegas, O. Lisboa (P. Parodi) y C. Alfaro (A. Pizzolato).

D.T.: Oscar Rodríguez.

Próxima fecha

Mañana continuará el torneo: A las 21, se medirán San Carlos Chapanay vs. Boca Junior de Bermejo y a las 22.45 Independiente y Gimansia y Esgrima.

Camarines
Alegría en Gimnasia; en Vélez, puertas cerradas

BUENOS AIRES, 12. (De nuestro enviado especial). — El triunfo se festejó con ganas. Con esas ganas enormes que daban la primera victória en este Nacional aquí en Buenos Aires. Y jugando bien. Con toque, con aplausos. Con un equipo que fue eso, equipo. Desde el fondo hasta el final.

El primero en ingresar en el vestuario fue el presidente de la delegación de Gimnasia, Coco Herrera, acompañado de Pepe Vila y otros dirigentes. Más atrás el titular del club, que había llegado sobre la hora del partido, Samuel Kolton. Los abrazos se sucedieron entre ellos en nerviosa espera de los jugadores. Instantes después salen por la escalerilla. Juan de Dios González, Lucero, Genolet, Galeassi. Los hombres del banco. Sus rostros demuestran también enorme satisfacción. Las felicitaciones se suceden. Sará, el médico Lucho Reta, el masajista Pedrito Márquez y más atrás ya los dueños de la hazaña.

Rico, junto a Letanú los mejores de la cancha, es enseguida abordado por todos. Y esto es lo que expresa: "Gracias, gracias. Quería un partido así, aquí en Buenos Aires. Gracias... me alegro por todos, gracias. No se cansaba de repetir.

Letanú se abrazaba con varios amigos de campaña a la vez que hablaba de su soberbio gol. Repartía también felicitaciones entre sus compañeros.

El arriba "Lobo" sonaba como bomba de estruendo en el amplio camarín de Gimnasia. En donde un puñado de mendocinos que en apretado racimo humano festejaba sin frenos su inmensa alegría.

El "Cura" Vergara dedicaba el triunfo a su esposa Lidia y a su hijita Verónica que le habían acompañado hasta Buenos Aires.

Reggi explicaba el gol de Roselli: "venía muy baja y no la pude cachetear. Entonces la agarré. Pero estaba ya adentro. Mala suerte".

Palavecino y Gutiérrez, silenciosos como siempre, se despojaban de su vestimentas lentamente. El médico Reta Herrera le contaba a todo cuanto se le acercaba, en tono aclaratorio, el entredicho que tuvo con Roselli.

El preparador físico Aníbal Juliá organizaba el festejo y también los pormenores de la partida de regreso, para mañana jueves.

Y todo transcurría, reiteramos, en medio de un enorme clima de alegría. Muchos mendocinos se acercaban a saludar, entre ellos Vicente Ramón Miranda, que esta vez no llevó la guitarra, pero estuvo presente igualmente con sus canciones.

En el camarín de Vélez la situación, naturalmente, era muy diferente. La hinchada pedía a gritos la renuncia de la comisión en pleno y del técnico Víctor Rodríguez. Puertas cerradas y el acceso prohibido para todo el mundo. La policía afuera pone el orden y cierra toda posibilidad de comunicación con el vestuario local. El clima era muy tenso y los jugadores se habían refugiado ya en las duchas y tardarían seguramente un buen rato en salir. La mala campaña había estallado. La crisis interna en Vélez no daba más. Así es el fútbol. Hoy tristezas, Mañana alegría. El dueño de esa varita mágica, uno solo: los resultados.

El árbitro

Teodoro Nitti 8

El regreso

BUENOS AIRES, 12 (De nuestro enviado especial). - La delegación de Gimnasia emprenderá el regreso mañana jueves por vía aérea, en Aerolíneas, a las 13.45, para arribar a El Plumerillo alrededor de las 16.

Hablan los técnicos

Víctor Rodríguez (Vélez Sársfield). Fue imposible obtener su opinión. Los vestuarios permanecieron totalmente cerrados para el periodismo. Afuera, los incidentes eran controlados por la policía. El técnico fue abucheado durante los últimos quince minutos.

Pedro Pablo Sará (Gimnasia): "Imagínese cómo me siento en estos momentos. Es una alegría inmensa. Hace rato que Gimnasia merecía un triunfo así, claro, amplio. Al equipo lo ví muy bien en todas las líneas desde un primer momento. Creo que incluso podríamos haber hecho más goles".

El Provincial
La 4ta. fecha abrirán hoy Pedal y San Martín

Comenzará a jugarse hoy la cuarta fecha del campeonato Provincial de fútbol. En San Rafael, abriendo esa fecha y en un partido adelantado, Pedal recibirá a San Martín desde las 21. Los "Tricolores" tienen tres puntos, mientras que los "Albirrojos" están segundos con cuatro puntos. El equipo sanrafaelino logró en la última fecha una aceptable producción futbolística y se le advierte un promisorio futuro para los próximos partidos. Esta noche el conjunto sureño puede ser un adversario de mucho riesgo para el campeón mendocino 1975.

San Martín el domingo último igualó con Argentino, en un partido donde se careció de juego eficaz. Para el partido de hoy con Pedal, se anunció la reaparición de José Santiago Tello, un jugador que seguramente será actracción para los aficionados porque viene de integrar la selección nacional en los Panamericanos recientes jugados en México.

Para los rivales, este partido tiene su importancia, ya que una derrota podría alejarlos definitivamente para ocupar al final del torneo el primer lugar. San Martín marcha invicto, producto de un triunfo y dos empates. Pedal a su vez tiene una derrota, un triunfo y un empate.

El interés que existe en San Rafael por ver en acción a San Martín va en aumento. Nadie le deja de reconocer sus valiosos antecedentes adornados con el título de campeón 1975 de la Liga Mendocina, como igualmente el plantel calificado de jugadoes que posee. Pedal, convenientemente reforzado en este certamen, ha logrado amalgamar progresivamente su juego colectivo.

Los equipos

Pedal: Tazare; Pietrelli, Hernando, Alaniz y Rodríguez; Forti, Soria y Bernuez; Lara, Sperdutti y Estrella.

San Martín: Tamagnone; Barahona, Carlos Gómez, Bayón y Santiago Maryllack; Márquez, Mosconi y Tello; Oscar Gómez, Millicay y Monárdez.

El arbitro del partido será el señor José Villafañe, de la Liga Tupungatina.

El resto de la fecha se desgloso de esta manera: sábado, Independiente vs. Bowen, en Independiente; domingo, La Consulta vs. Argentino, en La Consulta; La Central vs. Tupungato, en La Central y Sarmiento vs. Huracán, en Tunuyán.

Todos los encuentros se iniciarán a las 17.

Convocan "Albirrojos"

El Atlético San Martín, ha convocado para hoy a las 15 en su sede social al plantel superior de fútbol, al solo efecto de trasladarlo a San Rafael para enfrentar a Pedal. Los jugadores convocados son los siguientes: Tamagnone, Barahona, Carlos Gómez, Bayón, Santiago Maryllack, Márquez, Mosconi, Tello, Oscar Gómez, Millicay, Monárdez, Córdoba, Cappadona, Civitillo, Morandini y Costantini.

Farmacias de turno en la región de Cuyo

PROVINCIA DE MENDOZA

Capital. — Hasta las 24: "La Facultad", Salta 998 esquina Alem, Tel. 240313; "Del Aguila", San Martín 1299, Tel. 214057 y 214455; "Kennedy", Olascoaga 2394, Tel. 216008. Día y noche: "González", San Juan y Entre Ríos, Tel. 214337; "Paso de los Andes", Paso de los Andes 798, Tel. 244087; "Massa", San Martín 3198, Tel. 218808.

Policlínico Fleming: Teléfonos: 241810 y 245792.
Hospital Central: Teléfonos: 240063 y 245287.
Hospital Emilio Civit: Teléfonos: 250000 y 216320.
Hospital Ferroviario: Teléfono: 252600.
Hospital El Carmen: Teléfonos: 220279 y 220803.
Servicio Sacerdotal Nocturno: De 21.30 a 6.30. Tel. 255654.
División Bomberos: Teléfono: 244888.
Comando Radioeléctrico de la Policía: Teléfono 244444.

Godoy Cruz. — Hasta las 24: "La Merced", Malvinas Argentinas y 20 de Junio, Tel. 221437; "San Antonio", Rivadavia 1702, Tel. 220470; "Beltrán", Beltrán 1684, Tel. 247755. Día y noche: "San Vicente", Rivadavia y Belgrano, Tel. 220170; "Lucena", Francia 809, Tel. 225875; "Trapiche", Italia 1700, Barrio Trapiche, Tel. 226193.
Las Heras. — Hasta las 24: "Falucho", San Martín 1702, Tel. 217077. Día y noche: "San Luis", San Miguel 1420, Tel. 251009.
Guaymallén. — Hasta las 24: "San Miguel", Alem 1619, Dorrego, Tel. 240725; "San Nicolás", Adolfo Calle y Sobremonte, Dorrego, Tel. 242401. Día y noche: "San José", Godoy Cruz 395, San José, Tel. 240725; "Fadelli", Libertad 775, Villa Nueva, Tel. 261601; "Alhambra", Carril Nacional 6720, Rodeo de la Cruz.
San Martín. — Hasta las 24: "Sarmiento", España 29, Tel. 21132. Día y noche: "Mayo", 25 de Mayo y Godoy Cruz, Tel. 21201.
Luján de Cuyo. — Toda la noche: "Cacciavillani", San Martín 658, Tel. 980824.
Maipú. — Toda la noche: "Gómez", Padre Vázquez 954, Tel. 972941.
General Gutiérrez. — Hasta las 24: "Estación", 6 de Setiembre y Maza, Tel. 972305. Hasta las 24: "El Globo", Ozamis 501, Tel. 972207.
Junín. — Toda la noche: "Mitre", Mitre 567, Tel. 18.
Rivadavia. — Toda la noche: "Lourdes", Liniers 254, Tel. 42925.
Tunuyán. — Toda la noche: "Ramírez", San Martín 1242, Tel. 2357.
La Paz. — Toda la noche: "Las Chacritas", Belgrano y 25 de Mayo, Tel. 36.
Tupungato. — Toda la noche: "Tupungato", Belgrano 384, Tel. 123.
La Consulta. — Toda la noche: "La Consulta", San Martín 568, Tel. 1.
Villa Atuel. — Toda la noche: "Tonn".
San Rafael. — Toda la noche: "Godoy Cruz", Godoy Cruz 40, Tel. 24024; "Huerta", Hipólito Yrigoyen 25, Tel. 22200.
General Alvear. — Toda la noche: "Terminal", Chaperrouge 85, Tel. 2160.
Malargüe. — Toda la noche: "Malargüe", San Martín 354, Tel. 88.

PROVINCIA DE SAN JUAN

Capital. — Hasta las 24: "España", España y C. Busto, Rawson; "Santa Rosa", Recuerdos de Provincia 8; "La Báscula", España 199, Norte, Tel. 24523; "Pintor", Tucumán 402, Sur, Tel. 24514. Toda la noche: "Curie", Avda. El Libertador esquina Del Bono, Desamparados, Tel. 25501; "Rodríguez", Laprida 16, Oeste, Tel. 22503; "Roma", General Acha 902, Sur, Tel. 27707; "Aberastain", Aberastain 195, Sur, Tel. 23644.
Caucete. — Toda la noche: "Carvajal", Boulevard Sarmiento 353, Tel. 61025.
Pocito. — Toda la noche: "De Luján", Ingeniero M. Zalazar s/n., Tel. 69.
25 de Mayo. — Toda la noche: "Balmaceda".
Albardón. — Toda la noche: "Luna".
Jáchal. — Toda la noche: "Del Pueblo".

PROVINCIA DE SAN LUIS

Capital. — Toda la noche: "Rivadavia", Rivadavia 654, Tel. 2145; "Santa María", Caseros 875, Tel. 4298; "Santa Rosa", San Martín y Avda. España, Tel. 4664.
Villa Mercedes. — Toda la noche: "Moneo", Pedernera 380, Tel. 1130; "Mitre", Mitre 1101, Tel. 1558; "Rola", Mitre 1700, Tel. 1373.

Vence hoy un plazo en Godoy Cruz

Hoy, a las 24, vencerá el plazo para la presentación de las listas en vista del acto eleccionario que se llevará a cabo el 23 del corriente, a las 8.

Peña y veteranos

La Peña Feliciano Gambarte, del club Godoy Cruz, invitó a ex dirigentes y ex jugadores, a una reunión social que habrá hoy, a las 21.

Mientras que el plantel de veteranos de la entidad fue citado para hoy, a las 18, en el campo de juego "Bodeguero".

Veteranos de Andes Talleres se entrenan hoy

El plantel de futbolistas de Andes Talleres realizará hoy, desde las 15.30, un entrenamiento en su campo de juego.

Club Deportivo Godoy Cruz Antonio Tomba

CONVOCATORIA

DISTINGUIDO CONSOCIO:

El Club Deportivo Godoy Cruz Antonio Tomba, tiene el agrado de invitarle a la Asamblea General Ordinaria, que se realizará el día 23 de noviembre de 1975, a las 8 hs. en nuestra sede social, sita en calle Balcarce Nº 477 de Godoy Cruz, Mendoza, en la que se considerará el siguiente:

ORDEN DEL DIA:

1º) Lectura y consideración del Acta Asamblea anterior.
2º) Lectura y consideración de la Memoria y Balance del ejercicio cerrado el 30 de setiembre de 1975.
3º) Elección de nuevas autoridades de Comisión Directiva.
4º) Designación de Dos (2) socios para que refrenden el acta.

NOTA: Conforme lo dispone el Art. 23 de nuestros estatutos, se encuentra a disposición de los socios: Memoria, Balance General, Cuenta de Gastos e Informe de la Comisión Revisora de Cuentas.

JUAN MOLE
Secretario General

Dr. ONOFRE ROBERTO CIPOLLA
Presidente

13|11|C|766|13|11

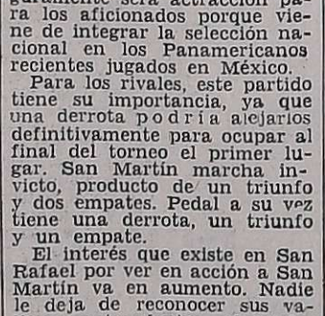

6|11|F|27|11|A

Programa de Radio y TV

Ofrecemos a continuación los programas de acuerdo con el detalle que nos han suministrado las respectivas radios y teleemisoras.

VINOS GARGANTINI SIEMPRE BUENOS SIEMPRE IGUALES

Canal 7 - Mendoza

12.15 Carta de ajuste con música selecta.
12.25 Apertura y Santoral.
12.30 Magila Gorila.
13.00 Noticiero 7 primera edición.
13.35 Antes de la historia.
13.40 Matinée primera sección. Hoy: "Hercules, Sansón y Ulises, con Kirk Morris, Richard Lloyd, Liana Orfei.
015.3 Matinée segunda sección. Hoy "Yo y el coronel" con Kurt Gurgens, Nicole Maurey, Akim Tamirof.
17.00 Buenas tardes, mucho gusto.
19.00 Juguetín, Juguetón.
19.30 Tía Peluca y yo.
20.30 Noticiero 7 segunda edición.
21.00 Los 6 grandes de la TV mundial. Hoy: Frank Sinatra.
22.30 Los novatos.
23.30 El toque satánico.
24.00 Conciertos de la RAI.
0.30 Palabras para recordar. Secret. Medios Comunic.

Canal 9 - Mendoza

12.30 Noticiero en directo.
13.30 La hora de Andrés en directo.
14.45 Cine para la familia: Hoy: "Ana Karenina", con Greta Garbo.
16.00 Ben Casey.
17.00 "Otra vez ayer" con: Silvia Montanari.
17.30 Maverick.
18.30 Este es mi mundo.
19.00 King-Kong.
19.30 Angel del espacio.
20.00 Alguien por quien vivir.
21.00 Noticiero Nueve.
22.00 Patrulla Juvenil.
23.00 Juan del Sur con Claudio García Satur.

EL PLACER DE VIVIR

LRA 6 y LRA 34 Radio Nacional Mendoza

6.05 Melodías.
6.30 Efemérides argentinas.
6.35 Por los senderos de la patria.
7.00 Dirección Provincial de Bosques.
7.45 Voces para el tango.
8.00 Notas y música para usted.
9.05 Variedades musicales.
9.30 Boletín cultural.
9.35 Variedades musicales.
10.20 Estampa ciudadana.
10.30 Selecciones panamericanas.
11.05 Danzas y cantares nativos.
11.30 Perspectiva internacional.
11.35 El cofre de las melodías.
12.05 Folklore en Nacional.
13.15 Pequeñas joyas musicales.
13.30 Boletín Gobierno de Mendoza.
13.35 Concierto de la tarde.
14.30 Música para todos.
15.05 Selección típica.
15.30 Periódico oral docente.
15.45 Mundo infantil.
16.05 El libro leído para usted.
16.20 Danzas argentinas.
16.30 Una luz en el camino.
16.40 América, su música y su canto.
17.15 Concierto de la tarde.
18.05 Tango y folklore.
18.30 Boletín cultural.
18.35 Ruta musical.
19.05 Efemérides argentinas.
19.30 Servicio social internacional.
19.35 Selectas melodías.
20.05 Solistas y conjuntos argentinos. Oscar Frugoni (piano).
20.30 Escuela Superior de Música (UNC).
21.15 Suites.
21.30 Radio Bélgica.
22.05 Concierto nocturno.
23.05 Simplemente... para recordar.
0.00 Exigencia.
1.00 Voces de la patria grande.
2.05 Notas y música para usted.
3.05 Folklore en Nacional.
4.05 Exitos populares.
4.35 Tangos.
5.05 Jazz.
5.35 Ritmos de América.

VINOS GARGANTINI SIEMPRE BUENOS SIEMPRE IGUALES